



2017

# RENDICIÓN DE CUENTAS

INSTITUTO ECUATORIANO DE SEGURIDAD SOCIAL

*HOSPITAL GENERAL MILAGRO*



# COBERTURA

## RENDICIÓN DE CUENTAS 2017

### ➤ CITAS MÉDICAS



### ➤ ATENCIONES

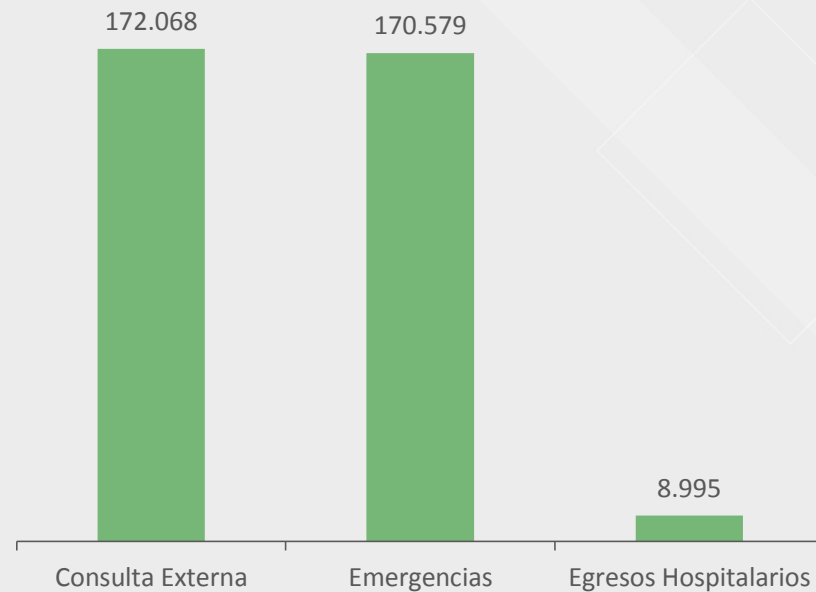



# COBERTURA

## RENDICIÓN DE CUENTAS 2017

### ➤ DOTACIÓN

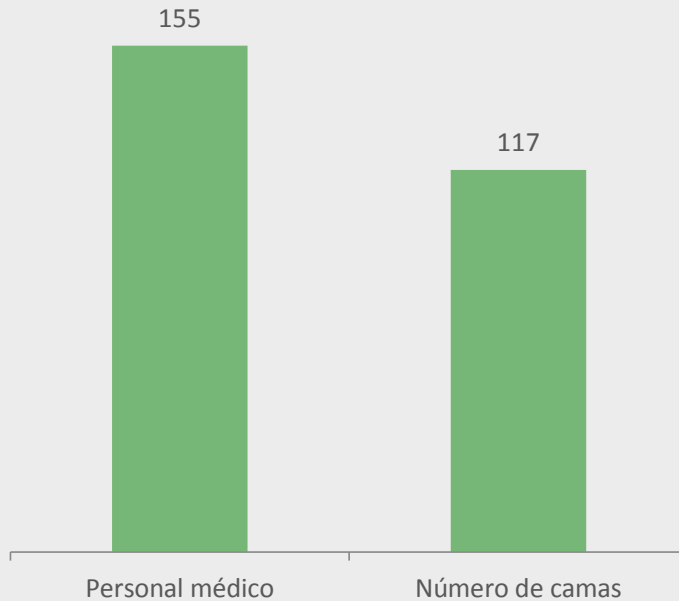

Fotografía archivo IESS



# POLÍTICAS PARA LA IGUALDAD

RENDICIÓN DE CUENTAS 2017

## ➤ **IGUALDAD GENERACIONAL**

- ▶ Capacitación Integral a los Adultos Mayores:
  - Masculino: 20
  - Femenino: 67
- Vida mas activa
- Autoestima de Adultos Mayores
- Relaciones Interpersonales



Fotografía archivo IESS



# POLÍTICAS PARA LA IGUALDAD

RENDICIÓN DE CUENTAS 2017

## ➔ **IGUALDAD DE GÉNERO**

- ▶ Se atendió a 21.548 hombres y 22.970 mujeres.
- ▶ Se abrió una ventanilla para Adultos Mayores en el área de Farmacia.



Fotografía archivo IESS



# OBJETIVOS INSTITUCIONALES

RENDICIÓN DE CUENTAS 2017

- ▶ 1. Incrementar la calidad, calidez y oportunidad en el acceso y entrega de las prestaciones y servicios institucionales a nivel nacional.
  - ✓ Incrementar la calidad, calidez y cobertura en la prestación de los servicios de salud
  
- ▶ 3. Incrementar la eficiencia del Instituto Ecuatoriano de Seguridad Social
  - ✓ Incrementar la eficiencia operacional
  - ✓ Incrementar la calidad, calidez y cobertura en la prestación de los servicios de salud
  
- ▶ 4. Incrementar el desarrollo del talento humano del Instituto Ecuatoriano de Seguridad Social
  - ✓ Incrementar las capacidades técnicas y administrativas del Talento Humano



# EJECUCIÓN PROGRAMÁTICA PRESUPUESTARIA

RENDICIÓN DE CUENTAS 2017

| TIPO DE GASTO                          | Planificado            | Ejecutado              |
|--|------------------------|------------------------|
| Gasto en Personal                      | \$13.046.397,55        | \$12.779.673,43        |
| Bienes y Servicios de Consumo          | \$19.858.618,47        | \$11.758335,57         |
| Otros Gastos Corrientes                | \$34.000               | \$3.775,55             |
| Transferencias y Donaciones Corrientes | \$598.460,52           | \$394.599,94           |
| Otros Pasivos                          | \$189.001,36           | \$75.838,04            |
| Bienes de Larga Duración               | \$1.727.173,08         | \$501.216,64           |
| <b>Gasto Total</b>                     | <b>\$35.453.650,98</b> | <b>\$25.513.438,97</b> |



# PROCESOS DE CONTRATACIÓN

RENDICIÓN DE CUENTAS 2017

## ➔ **COMPRAS PÚBLICAS DE BIENES Y SERVICIOS FINALIZADOS**

| TIPO DE CONTRATACIÓN        | Número Total | Valor Total    |
|-----------------------------|--------------|----------------|
| Ínfima Cuantía              | 221          | \$1.043.708,97 |
| Subasta Inversa Electrónica | 41           | \$2.807.675,06 |
| Régimen Especial            | 22           | \$2.272.501,58 |
| Catálogo Electrónico        | 398          | \$1.838.491,59 |



# LOGROS 2017

RENDICIÓN DE CUENTAS 2017

## Planta de oxígeno

La planta de oxígeno con la que se contaba solo tenía un nivel de pureza del 80%, actualmente genera un 99,99% de pureza garantizado.





## Tratamiento de Aguas Servidas

Al no contar con una planta de aguas servidas no podíamos contribuir con el medio ambiente, actualmente con la planta brindamos un beneficio ambiental para nuestra comunidad.





## Banco de capacitores

El Hospital únicamente contaba con 6 transformadores que fueron instalados desde el inicio de ésta casa de salud. Con el fin de garantizar la seguridad del sistema eléctrico se procedió a la instalación de transformadores de mayor capacidad.





## Agua

No contábamos con el filtro adecuado de agua para ser utilizada con la debida dosificación de cloro, actualmente tenemos 4 filtros de carbón activado y su debido tratamiento de cloro. El personal de mantenimiento diariamente monitorea el agua ya que mide el PH y el cloro para el consumo y/o utilización.





## Central de incendios

No se contaba con la central de incendios, por tal motivo se procedió a la colocación del KIT de herramientas.





## Helipuerto

Dejo de funcionar hace 2 años atrás, por lo que se realizaron las acciones pertinentes para habilitarlo, actualmente se encuentra operativo 24/7.

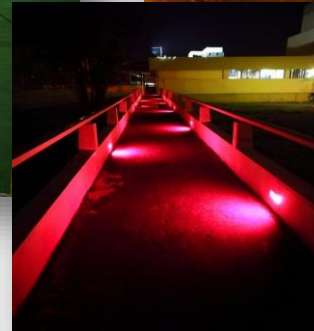
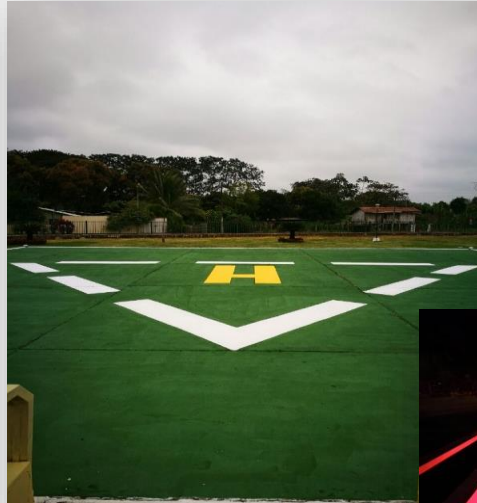



## Adecuación de área de Emergencia

Por más de 20 años el área de emergencia (Pediatría y Ginecología) funcionó en el tercer piso de esta casa de salud, en muchas ocasiones recibieron partos en los ascensores y escaleras debido a la ubicación no adecuada. Actualmente su ubicación es la planta baja con distribuciones y equipamiento correcto.





## Señalética

El Hospital cuenta con su respectiva señalética para la ubicación de los usuarios que diariamente acuden para ser atendidos en Consulta Externa, Hospitalización y Emergencia, cabe señalar que en dicha señalética el área de Emergencia cuenta con los tiempos de espera de acuerdo al Triage de Mánchester.





## Rampas para personas con discapacidad

Una de las recomendaciones en el proceso de acreditación Canadá es el brindar acceso de manera adecuada a las personas con discapacidad, por lo que actualmente contamos con rampas y señalética adecuada para este grupo de pacientes.





## Individualización de consultorios de consulta externa y emergencia

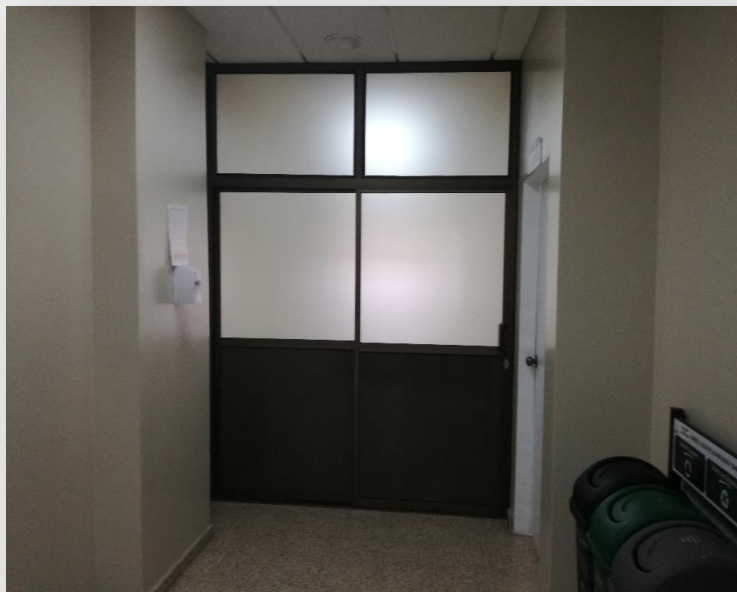



**Nombre de contacto 1: Dra. Katherine Mutre**



**Teléfono: 0987259578**



**E-mail: [kbmutre@hotmail.com](mailto:kbmutre@hotmail.com)**



**Nombre de contacto 2: Lcda. Patricia García**



**Teléfono: 0968475182**



**E-mail: [patrifergd18@gmail.com](mailto:patrifergd18@gmail.com)**



**Déjenos sus comentarios, solicitudes y sugerencias en los formularios dispuestos para el efecto con la Lcda. Patricia García**

Colocar el nombre de la persona responsable de recopilar los aportes ciudadanos

**“En el IESS seguimos  
construyendo historia”**

[www.iess.gob.ec](http://www.iess.gob.ec)

Síguenos en 