

**UNIDAD DE ATENCIÓN  
AMBULATORIA DE  
CHUNCHI.**

**MEDICO FUNCIONAL.**

**ELABORADO POR:**

DR. WILSON CARPIO.

CHUNCHI-ECUADOR

MAYO 2014

## FUENTES UTILIZADAS:

1. MSP. Acuerdo Ministerial Nº 318, glosario de términos.
2. MSP. Documento base para la normativa de la Planificación Territorial de la red servicios salud. Agosto 2012.
3. MSP. Reglamento de Aplicación para el proceso de licenciamiento en los establecimientos del Primer Nivel de Atención del Sistema Nacional de Salud. Acuerdo Ministerial Nº 1484. 24 de Julio del 2012.
4. MSP. GLOBESALUD. GUIA METODOLOGICA PARA LA FINANCIACIÓN CAPITATIVA DE LA ATENCIÓN PRIMARIA. INFORME DE CONSULTORIA. Febrero 2012.
5. Estudio de la [Línea de base](#) para el Programa de Apoyo al Sector Salud en el Ecuador (PASSE). 2002-2009. [http://es.wikipedia.org/wiki/Chunchi\\_\(cant%C3%B3n\)](http://es.wikipedia.org/wiki/Chunchi_(cant%C3%B3n)). (Septiembre 2011)
6. OrvilleDisdier. La Importancia de la Salud Actual. <http://www.slideshare.net/ODISDIER/la-importancia-de-la-salud-y-situacin-actual> (Septiembre 2011).

Eliminado: \_(

## ELABORACIÓN DE DOCUMENTO.

El presente Plan Médico Funcional de la Unidad de Atención Ambulatoria de Chunchi, fue desarrollado por el Dr. Wilson Geovanny Carpio Garay Director, fue elaborado el 22 de mayo de 2014 bajo las directrices del Ministerio de Salud Pública.

## CONTENIDO.

Capítulo 1. INTRODUCCIÓN

Capítulo 2. JUSTIFICACIÓN

Capítulo 3. PLAN DE ESPACIOS ACTUAL DE LA UNIDAD DE ATENCION AMBULATORIA DE CHUNCHI.

Capítulo 4. PLAN DE ESPACIOS PROGRAMADOS

# Capítulo 1

## INTRODUCCIÓN

La Unidad de Atención Ambulatoria de Chunchi es un establecimiento de Primer Nivel que dentro de la red de salud va a ser considerada la Puerta de entrada ya que existe únicamente un hospital básico del MSP, vale mencionar que fue fundada en diciembre de 1987 y hasta el momento **no cuenta con una Infraestructura propia** para brindar una atención de calidad por lo que hasta el momento se ha estado arrendando inmuebles los cual se los ha tratado de adecuar en lo posible para que sea funcional, por todo esto el año pasado se logró gestionar la donación de un terreno por parte del GAD Municipal de Chunchi el cual ya se cuenta con las escrituras por una área de 1800 mts<sup>2</sup> para la construcción de la nueva Unidad de Atención Ambulatoria de Chunchi tipo A2 la cual ya se aprobó en este año su construcción, ya se cuenta con la línea de fábrica y estamos a la espera de disposiciones a nivel central.

Eliminado: a

Eliminado: logro

Eliminado: area

Eliminado: fabrica

## CRECIMIENTO POBLACIONAL

Chunchi es uno de los cantones del Ecuador donde más se ha evidenciado el fenómeno de la migración como se observa en el cuadro.

Eliminado: mas

Eliminado: a

Año del Censo	Población
1982	14656
1990	13481
2001	12474
2010	12686

Como se evidencia en el cuadro anterior el fenómeno de la migración impidió al cantón que su población se incremente sino al contrario disminuya pero en el último censo evidenciamos que esta condición ya se está equilibrando por lo que hubo un aumento aunque menor de la población.

# SERVICIOS BÁSICOS

## AGUA POTABLE.

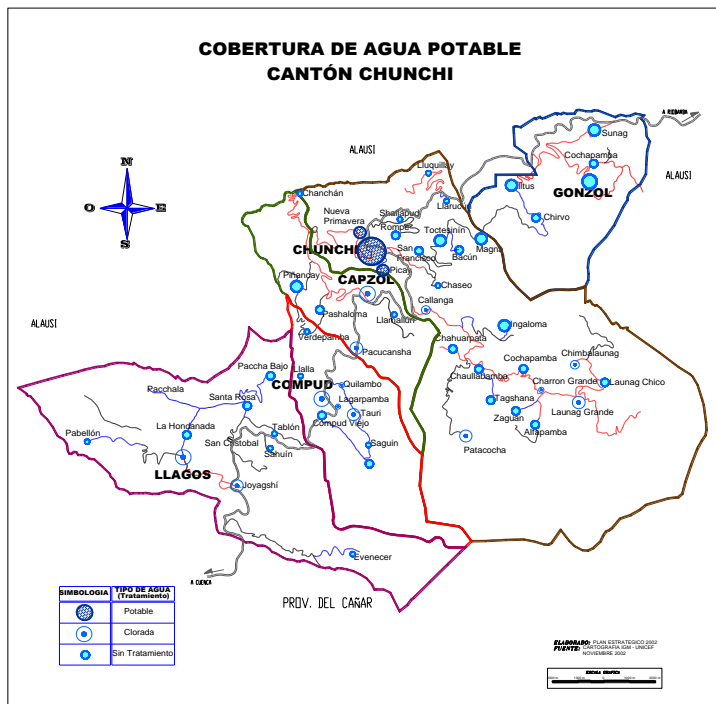

**Fuente:** Plan Estratégico de Desarrollo del Cantón Chunchi.

El cantón cuenta con 2911 viviendas, de las cuales 1521 unidades, el 52,3 % están conectadas a la red pública, el 34,7 % toman agua de río o vertiente, el 11,5 % de pozo y el restante 1,5 % se abastecen de carro repartidor y otras fuentes.

## ABASTECIMIENTO Y TRATAMIENTO DEL AGUA

La cabecera cantonal se encuentra servida en su totalidad y las cabeceras parroquiales cuentan con agua entubada con cloro. De acuerdo al tipo de abastecimiento y tratamiento del agua en los asentamientos humanos ubicados fuera de Jas cabeceras cantonales y parroquiales, se tiene:

Eliminado: las cabeceras cantonal y parroquiales

## ABASTECIMIENTO Y TRATAMIENTO DEL AGUA

- **Más del 74% de asentamientos de las cinco parroquias tienen agua entubada sin tratamiento.**

Parroquia	asen/agua/entu		asen/agua/ent		asentamientos		asentamientos		# asent.		Total		
	(fuera de cabecera)	Sin cloro	%	con cloro	%	Agua potable	%	Sin agua	%	Sin datos	%	asent.	%
Chunchi		20	77	4	15	2	8	0	0	0	0	26	100
Capsol		3	75	1	25	0	0	0	0	0	0	4	100
Compud		5	63	3	38	0	0	0	0	0	0	8	100
Gonzol		4	80	0	0	0	0	0	0	1	20	5	100
Llagos		8	73	1	9	0	0	1	9	1	9	11	100
Total		40	74	9	17	2	4	1	2	2	4	54	100

Tabla con formato

Fuente: **Plan Estratégico de Desarrollo del Cantón Chunchi.**

- **Solo el 17% de asentamientos reciben agua entubada con cloro.**

Las parroquias que se encuentran en situación más crítica por la calidad del agua son: Gonzol y Chunchi.

## ALCANTARILLADO.

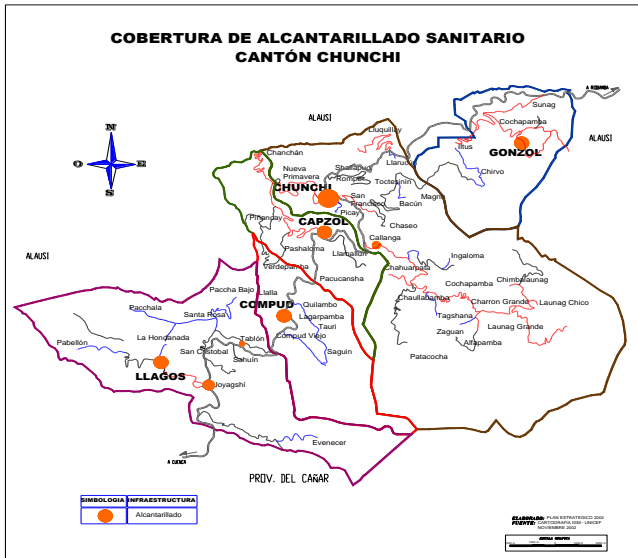

- **163 viviendas, el 40 % del total cantonal están conectadas a la red de alcantarillado, el 16,1 % utilizan pozo ciego, el 6,7 % pozo séptico y el 37,2 utilizan otra forma**
- El 100% de viviendas en la cabecera cantonal tienen servicio de alcantarillado, las aguas servidas son eliminadas sin ningún tratamiento al río Picay.
- En las cabeceras parroquiales la cobertura de servicio varía del 60% al 90% de viviendas. Las aguas servidas se desfogon al río o quebrada más cercana.
- En los asentamientos ubicados fuera de las cabeceras cantonal y parroquiales se observa:

## **ELIMINACIÓN DE AGUAS SERVIDAS.**

Parroquia Fuera de cabecera	Asentamientos		Asentamientos		Asentamientos		Asentamientos		Asentamientos		Total	
	Alcantarillado	%	pozo séptico	%	pozo-letrina	%	Sin alcant.	%	datos	%	Asentamientos	%
Chunchi	1	4	1	4	14	54	10	38	0	0	26	100
Capsol	0	0	2	50	2	50	0	0	0	0	4	100
Compud	1	13	0	0	4	50	3	38	0	0	8	100
Gonzol	0	0	0	0	1	20	3	60	1	20	5	100
Llagos	1	9	3	27	2	18	4	36	1	9	11	100
Total	3	6	6	11	23	43	20	37	2	4	54	100

**Fuente:** Plan Estratégico de Desarrollo del Cantón Chunchi.

- El 6 % de los asentamientos están conectados a la red de alcantarillado.
- El 11% de los asentamientos tienen pozo séptico y el 43% tiene pozo ciego o letrina.
- El 37 % no tiene ninguna forma de desfogue de aguas servidas.

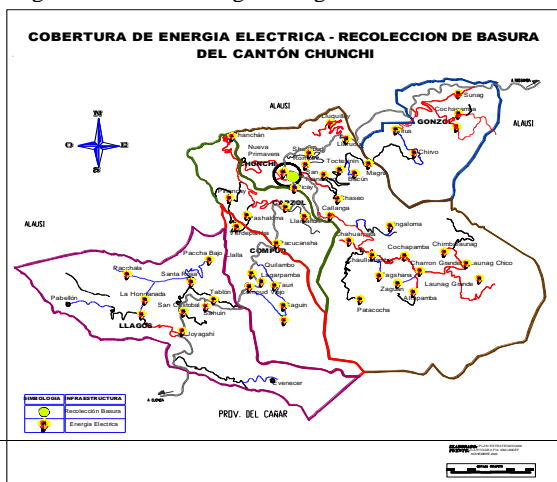

**Fuente:** Plan Estratégico de Desarrollo del Cantón Chunchi.

## RECOLECCIÓN DE BASURA.

Únicamente el área urbana de la cabecera cantonal cuenta con servicio de recolección de basura que abarca el 100% del área consolidada y se realiza con una frecuencia diaria, de lunes a sábado. El servicio se presta mediante un recolector de carga posterior, la disposición de los desechos se realiza en un botadero a cielo abierto en la quebrada Chiguica, localizada a 15 minutos al norte de Chunchi. La ciudad genera aproximadamente un volumen de 6 m<sup>3</sup> de residuos sólidos al día, con un promedio de 0.57 Kg./persona/día. Tanto las cabeceras parroquiales como las áreas fuera de cabecera de las cinco parroquias carecen de este servicio por lo que los residuos sólidos son enterrados, quemados o botados al aire libre.

## ENERGÍA ELÉCTRICA.

2.605 viviendas, el 89,5 % cuentan con servicio de energía eléctrica suministrado por la Empresa Eléctrica de Riobamba. **El área de cobertura en la cabecera parroquial es del 100 %.**

- En las cabeceras parroquiales la cobertura varía entre el 90 y 100 %.
  - En los asentamientos de Chunchi (fuera de cabecera) la cobertura varía entre el 70% y 100%
- En Capsol la cobertura varía entre el 99 y 100%, en Compud entre el 25% y 100%, Gonzol y Llagos del 80 al 100%, en la última parroquia los asentamientos de El Tablón y Evenecer no tienen servicio.

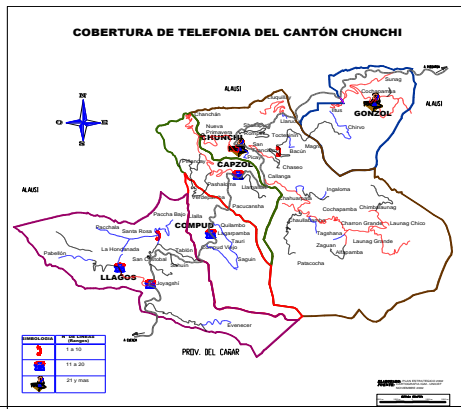



ASENTAMIENTOS	NO. LÍNEAS	%	CENTRAL
Chunchi Matriz	792	87,71	Chunchi
Toctezinín	8	0,89	Alausí
Capsol	24	2,66	Alausí
Compud	15	1,66	Alausí
Gonzol	24	2,66	Alausí
Llagos	16	1,77	Alausí
Joyagshí	16	1,77	Alausí
Santa Rosa	8	0,89	Alausí
<b>Total</b>	<b>903</b>	<b>100,00</b>	

**Fuente:** Plan Estratégico de Desarrollo del Cantón Chunchi.

## TELÉFONOS - TELECOMUNICACIONES:

El cantón cuenta con un total de 900 líneas de teléfonos, de las cuales, la cabecera cantonal es la que se encuentra mejor servida y concentra 792 líneas (88%). El 12% restante (108 líneas) están distribuidas en las cabeceras parroquiales de Capsol, Compud, Gonzol, Llagos y en los asentamientos de Toctezinín, Joyagshí y Santa Rosa.

### SERVICIO TELEFÓNICO

Existe una ausencia total de este servicio en el 94 % de los asentamientos, es importante señalar que 9.063 personas, el 72,6% de la población se localiza fuera de la cabecera cantonal. El servicio está a cargo de ANDINATEL, a través del departamento de telex y telefonía.

Eliminado: esta

En los últimos meses en Chunchi matriz se ha ubicado una oficina de porta para teléfonos estacionarios, con lo que mejoraría la cobertura de este servicio. Además se cuenta con servicio de internet

### Vialidad.

El principal eje de comunicación del cantón con la región y resto del país es la Panamericana. Hacia este confluye el mayor porcentaje de vías que comunican a los diferentes asentamientos y

Eliminado: ejconfluye

**es el que estructura la movilidad en el cantón. De acuerdo a su jerarquía y capa de rodadura las vías se clasifican en:**

- Vías de primer orden, asfaltadas, Panamericana y antigua Panamericana (vía a Chanchan) que comunica las parroquias de Chunchi y Capsol.
- Vías de segundo orden, lastradas 75%, con un ancho promedio de 4 a 4,5 m. a excepción de los accesos a Gonzol y a Charrón cuyo ancho promedio es de 5 m.
- Vías de tercer orden, de tierra 15%, con un ancho promedio de 4 m.

Las dos vías de primer orden presentan derrumbes en varios tramos principalmente en la época de invierno, debido a la inestabilidad de los taludes. Tanto las vías de segundo como de tercer orden, se encuentran relativamente en buen estado y sus secciones son muy angostas.

## **COBERTURA ACTUAL**

Al momento tenemos una cobertura de alrededor del 25 % de la población general que son afiliados al Seguro General y casi un 25 % más que son afiliados al Seguro Social Campesino, con lo que casi el 50% de la población estaría cubierta por el Instituto Ecuatoriano de Seguridad Social, pero las afiliaciones siguen aumentando cada día.

## **DEMANDA INSATISFECHA**

Al momento nuestra unidad no cuenta con demanda insatisfecha, ya que los afiliados son atendidos el día que solicitan su turno.

## **ENTORNO Y ANALISIS POBLACIONAL**

### **DEMOGRAFÍA**

#### **Localización.**

Chunchi es un cantón del sur de la Provincia de Chimborazo. Localizado en una de las estribaciones septentrionales del nudo de Azuay, dentro de la hoya de Alausí o del río

Eliminado: p

Chanchán. Limita al norte con el nudo de Tiocajas, al oriente con la cordillera central y al occidente con el encañonado del río Chanchán en la cordillera occidental.

### **Límites.**

En cuanto a la estructura política del cantón, limita al norte, oriente y occidente con el cantón Alausí, y al sur con la provincia del Cañar. Límites cantonales: El cantón Chunchi limita: **Norte:** río Guasuntos y la cuchilla Quivanag. **Sur:** Río Angas y la quebrada Tinajeras. **Este:** La Hacienda de Jubal y el río Cullebrillas. **Oeste:** río Chanchán desde su unión con el río Guasuntos y la Cuchilla de Quivanag de la parroquia Sevilla.

### **Superficie.**

274,9 kilómetros cuadrados.

### **Topografía y relieve.**

El **C**antón Chunchi se asienta sobre un terreno irregular de extrema pendiente, en ciertos sectores, su suelo es bastante accidentado. Las zonas regadas por los **R**íos Guabalcón y Guataxi están consideradas como llanuras o valles, hacia el sur se encuentra el valle de Joyagshí y las hondonadas de Compud y Llagos.

Entre los sistemas montañosos de mayor consideración están:

- Bucte, que se dirige hacia el norte.
- El sistema del este, que se inicia con las colinas de El Haro y Cushig, continuando con los cerros de Arrayam – Pamba, Taday, Charrón, Laugnag y Malpán. Esta cadena se confunde luego con el nudo del Azuay.
- El sistema del sur, que comienza en Capsol con las montañas de Machosán y termina al sur con el nombre de Saguín.
- En el suroeste se destacan las montañas de Llashipa, en la parroquia Llagos. Y en Compud, al oeste, se destaca el cerro Puñay.
- El sistema del oeste en donde se encuentran las colinas de Cullpa, se encuentra la pirámide de la Misión Geodésica francesa y Namza.

**Altitud:** Oscila entre los 1.600 y 4.300 m.s.n.m. Altitud promedio: 2272 m.s.n.m.

Eliminado: c

Eliminado: r

*Temperatura: Oscila entre 14°C y 21°C*

**Cuencas y sistemas hidrográficos:** Los ríos que cruzan el cantón son angostos y torrentosos. El principal río del cantón es el Chanchán, con sus afluentes Picay, Guasuntos y Guabalón.

El **R**ío Chanchán se une con el **R**ío Chimbo que viene de la provincia de Bolívar. Junto con otros pequeños ríos como el Naranjito, Bucay y Milagro conforma el Yaguachi, que desemboca en el Babahoyo, afluente del río Guayas.

El río Picay nace en las estribaciones del cerro “tres cruces” alimentándose sus aguas de vertientes. En su curso medio se encuentra un pequeño valle que lleva su nombre, siguiendo aguas abajo, este río toma el nombre de Huataxi o Armenia.

El río Guabalón nace al sur oriente del cantón, es poco torrentoso y utilizado para riego, desemboca en el río Chanchán. El río Angas, límite provincial, corre de oriente a occidente hasta unirse con el río Cañar, el que en la costa toma el nombre de Naranjal.

**Precipitación pluvial:** En esta región las precipitaciones tienen las siguientes características:

- Rango de mayor precipitación: febrero – abril.
- Decrecimiento en los valores de precipitación en mayo y junio.
- Rango de menor precipitación: julio – agosto – septiembre
- Crecimiento progresivo en los valores de precipitación a partir de octubre hasta el mes de enero.
- Precipitación media: 700 mm.
- La mayor velocidad del viento observada es de 20 m/s en direcciones: N.E.; N.W y S.W.
- Humedad relativa media: 88%
- Nubosidad media (octas): 4
- Chunchi posee dos regiones altitudinales: templada subtropical y templada fría.

### **Parroquias y comunidades.**

El cantón contiene 5 parroquias que son: Chunchi Matriz, Gonzol, Capsol, Llagos y Comput, en cada una de ellas se encuentran las siguientes comunidades rurales.

Eliminado: r

Eliminado: r

Eliminado: pluvial:En

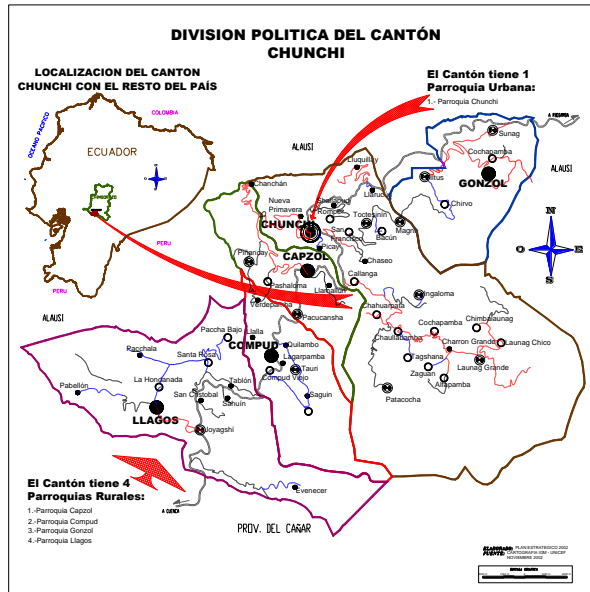

**Fuente:** Plan Estratégico de Desarrollo del Cantón Chunchi.

### Chunchi Matriz.

Comunidades: Chanchán, Lluquillay, Magna, Toctezinin, El Rompe, Shalapud, Nueva Primavera, Chirvo, Llarucun, Callanga, Picay, Seteleg - Patococho, Chaugllabamba, Tapay, Cochapamba, Launag Grande, Saguan, Tagshana - Alfapamba, Chimbalaunag, Chaseo, San Francisco, Launag Chico, Los Laureles, Bacún.

### Parroquia Gonzol.

Creación: 29-V-1861, Ley D. T. Pág. 34. Población: 1.522 habitantes (Censo de Población y vivienda 2001). Comunidades: Zunag, San Martín (HuashaZunag), Empalme de Gonzol, Cochapamba de Gonzol, Iltus.

**Coordenadas Geográficas:** 78°50'42" Log. Occidental. 2°15'32" Lat. Sur. **Altitud:** 2760 m.s.n.m. **Temperatura Media Anual:** 13°C, varía entre 12°C en invierno y 18°C en verano. **Precipitación Media Anual:** 400 mm. **Superficie:** 32 Km2. **Clima:** frío húmedo.

Eliminado: mm.Superficie

### Parroquia Capsol.

Creación 7-X-1944. Registro oficial 107. Población: 996 habitantes (Censo de Población y vivienda, 2001) Comunidades: Empalme de Capsol, Pasaloma, Piñancay, Pacunsha, Llamallún, Chaguarpata.

**Coordenadas Geográficas:** 78°55'21" Log. Occidental. 1°18'00" Lat. Sur. **Altitud:** 2.240 m.s.n.m. **Temperatura Media Anual:** 13 °C. **Precipitación Media Anual:** 700 mm. **Superficie:** 31 Km2.

Eliminado: mm.Superficie

### Parroquia Compud.

Creación: 07-X-1944, Registro Oficial No. 107. Población: 1.078 habitantes (Censo de Población y Vivienda 2001) Comunidades: Verdepamba, Quilambo, Llalla, Compud Viejo, Cullun, Tauri, Saguín.

**Coordenadas Geográficas:** 78°56'26" Log. Occidental. 2°20'31" Lat. Sur. **Altitud:** 2.460 m.s.n.m. **Temperatura Media Anual:** 13 °C. **Precipitación Media Anual:** 1.000 mm. **Superficie:** 67 Km2.

Eliminado: mm.Superficie

### Parroquia Llagos.

Creación: 27- IV – 1945, Registro Oficial No. 271. Población: 1.794 habitantes (Censo de Población y Vivienda, 2001) Comunidades: Paccha, Pacchala, Hondonada de Llagos, Pabellón Llashipa, Saguin, Tablón Santa Rosa, San Cristóbal, Jayagshí, Angas, Evenecer, Juncal.

**Coordenadas Geográficas:** 78°59'09" Log. Occidental. 2° 21'36" Lat. Sur. **Altitud:** 2.640 m.s.n.m. **Temperatura Media Anual:** 12 °C. **Precipitación Media Anual:** 1.050 mm. **Superficie:** 67 Km2.

Eliminado: mm.Superficie

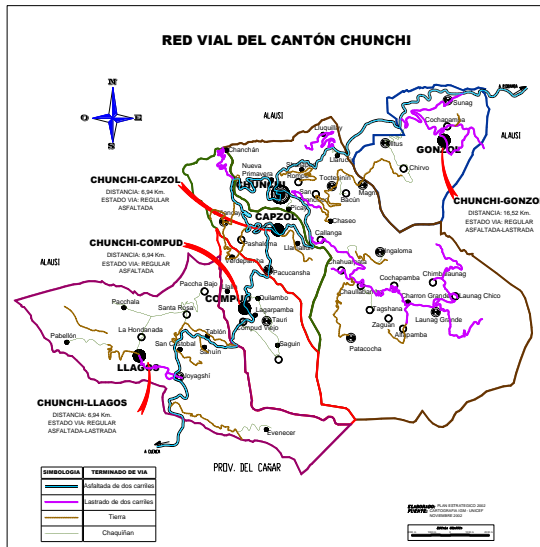

## INFRAESTRUCTURA VIAL

El principal eje de comunicación del cantón con la región y resto del país es la Panamericana. Hacia este confluye el mayor porcentaje de vías que comunican a los diferentes asentamientos y es el que estructura la movilidad en el cantón. De acuerdo a su jerarquía y capa de rodadura las vías se clasifican en:

- Vías de primer orden, asfaltadas, Panamericana y antigua Panamericana (vía a Chanchan) que comunica las parroquias de Chunchi y Capsol.
- Vías de segundo orden, lastradas 75%, con un ancho promedio de 4 a 4,5 m. a excepción de los accesos a Gonzol y a Charrón cuyo ancho promedio es de 5 m.
- Vías de tercer orden, de tierra 15%, con un ancho promedio de 4 m.

Eliminado: ejconfluye

Las dos vías de primer orden presentan derrumbes en varios tramos principalmente en la época de invierno, debido a la inestabilidad de los taludes. Tanto las vías de segundo como de tercer orden, se encuentran relativamente en buen estado y sus secciones son muy angostas.

## DESARROLLO ECONÓMICO SOCIAL

### Economía y Producción.

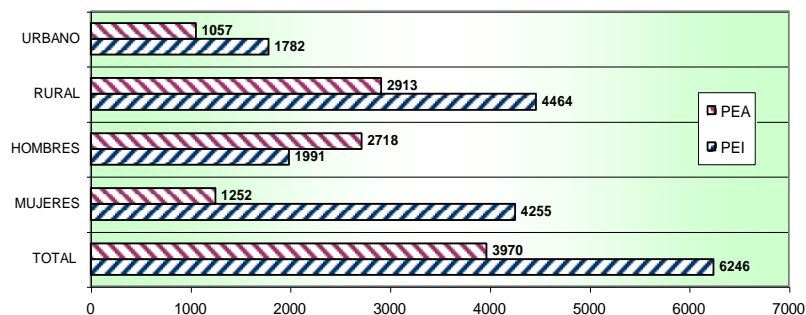

**Fuente:** Plan Estratégico de Desarrollo del Cantón Chunchi.

- 3.970 personas constituyen la población económicamente activa del cantón (PEA), cantidad que comparada con la PEA del censo de 1990 ha decrecido en 3.127 individuos, equivalentes a un 56%.
- El 31,82% del total de habitantes del cantón es población económicamente activa (PEA)
- Aproximadamente el 50% del total de habitantes del cantón es población económicamente inactiva (PEI)
- El 73,37% de la PEA ejerce sus actividades productivas en el área rural.



- En el área urbana se encuentra casi el 27% de la PEA cantonal. Alrededor del 68% de la PEA son hombres y aproximadamente el 32% son mujeres.

### **POBLACIÓN ECONÓMICAMENTE ACTIVA (PEA) DE 5 AÑOS Y MÁS, POR SEXO SEGÚN GRUPOS OCUPACIONALES.**

<b>GRUPOS</b>	<b>TOTAL</b>	<b>HOMBRES</b>	<b>MUJERES</b>
TOTAL	3.970	2.718	1.252
MIEMBROS, PROFESIONALES,	145	57	88
TÉCNICOS	127	77	50
EMPLEADOS OFICINA	215	94	121
TRAB. DE SERVICIOS	1.179	841	338
AGRICULTORES	533	480	53
OPERARIOS, OPERADORES MAQUINA	1.635	1.076	559
TRAB. NO CALIFICADOS	136	93	43
OTROS			

### **SEGÚN RAMAS DE ACTIVIDAD.**

<b>RAMAS</b>	<b>TOTAL</b>	<b>HOMBRES</b>	<b>MUJERES</b>
TOTAL	3.970	2.718	1.252
AGRICULTURA, GANADERÍA, PESCA, SILVICULTURA	2.416	1.727	689
MANUFACTURA	155	110	45
CONSTRUCCIÓN	334	325	9
COMERCIO	237	133	104
ENSEÑANZA	159	47	112
OTRAS ACTIVIDADES	669	376	293

- El 60.8% de la población se dedica a actividades relacionadas con la producción primaria.
- 1 de 3 personas económicamente activas se dedica a la agricultura.
- Aproximadamente 1 de cada 3 mujeres económicamente activas se dedica a la agricultura.
- Alrededor de 1 de 3 hombres se dedica a la producción agrícola.

- De cada 2 personas económicamente activas 1 de ellas realiza trabajos no especializados.
- El 56% de la PEA ocupada en servicios son mujeres.
- El 90% de los operadores de maquinaria son hombres.
- Apenas del 3.65% de la PFA son profesionales o técnicos.

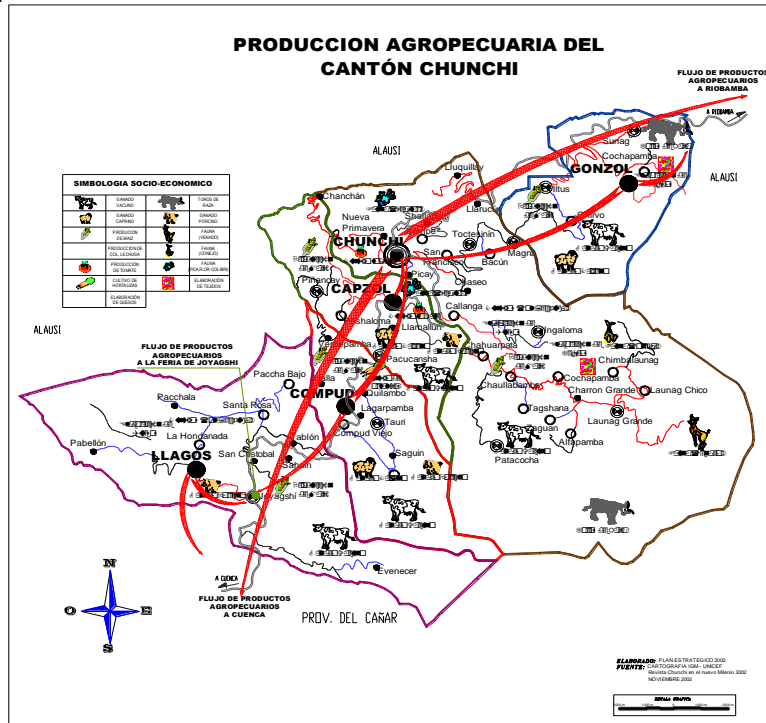

## AGRICULTURA.

Chunchi es un cantón agropecuario, un 80%, de la superficie cultivable se emplea para la actividad pecuaria, y el restante 20 % se la destina para la agricultura. Se está implementando invernaderos y cultivos a campo abierto de

brócoli para exportación, con la utilización de tecnología mejorada, lo que está generando empleo alternativo para la población. En general, el cantón se orienta a la producción de maíz, pepino, tomate, zanahoria, col, lechuga, pimienta, arveja, cebada, trigo, papas y frutales. Sin embargo, en las unidades productivas familiares indígenas - campesinas, la agricultura se mantiene bajo el sistema tradicional, se produce para el consumo familiar con pocos excedentes para el expendio. El promedio de tenencia de la tierra en las comunidades indígenas campesinas es de 3,9 hectáreas por familia.

### **DATOS AGROPECUARIOS DEL CANTÓN CHUNCHI.**

En las parroquias Gonzol y Compud se cultiva: trigo, cebada, maíz, lenteja, fréjol, arveja, papas, mellocos, ocas, habas. La mayoría de los granos se comercializan en Chunchi y Riobamba.

En Capsol, los principales productos son: pepino, maíz, papa, trigo, arveja, fréjol, lechuga, col, frutales, entre otros. En la actualidad se están implementando invernaderos para la producción hortícola diversa y permanente. En Llagos se produce: maíz, lenteja, arveja, papas, mellocos, habas, que son comercializados en la feria de Joyagshí.

### **PRODUCCIÓN PECUARIA**

En las zonas altas el uso actual del suelo está orientado al establecimiento de pasturas mejoradas. Este sector de la producción demuestra mayor crecimiento, debido al mejoramiento genético del pie de cría en el ganado vacuno y pasturas, como en el caso de las ganaderías de Charrón y Seteleg. La crianza de ganado de lidia es un rubro de importancia económica en algunas haciendas empresariales.

Se calcula que se produce, aproximadamente, entre 10 y 12 mil litros de leche / día, a nivel cantonal, lo que ha generado la aparición de microempresas de elaboración de derivados de la leche: quesos, mantequilla, etc.

La producción de otras especies domésticas, porcinos, ovinos, caprinos, aves, cuyes, conejos, se la realiza en pequeñas cantidades, dirigida al

autoconsumo y en caso de necesidades cíclicas (educación, fiestas, etc) a la comercialización en la cabecera cantonal.

Con el propósito de incentivar la inversión productiva y generadora de empleo de las remesas monetarias de los migrantes, se está organizando una empresa privada de industrialización de derivados lácteos, que iniciará su gestión en el año 2.003, la misma que pretende procesar 5.000 litros diarios de leche cruda para producir leche pasteurizada, helado y yogurt. Los estudios técnicos están elaborados para una inversión de \$ 240.000, con el aporte de 8 socios. El mercado seleccionado es, básicamente, la ciudad de Guayaquil.

En la parroquia Gonzol, se produce en pequeñas cantidades: ganado vacuno, ovino, caprino, caballar; y especies menores. Tiene 250 hectáreas aproximadamente de tierras comunales, en las que se desarrolla un proyecto de ganado de lidia. En la jurisdicción parroquial de Compud existen grandes pastizales, aptos para la ganadería, que no son técnicamente aprovechados.

En Capsol, la principal fuente generadora de ingresos es la actividad agropecuaria. En la actualidad se está mejorando forrajes y la genética animal. Los productos son comercializados en la feria de Chunchi, y en las provincias del sur.

En Llagos la ganadería es la fuente principal de ingresos, se procesan quesos, dulces y manjares; una de las queseras más importantes es la fábrica "Lácteos del Campo", ubicada en Joyagshí.

### **ARTESANÍA**

Es casi inexistente, pero existen potencialidades productivas como la elaboración de artesanías basándose en la elaboración de cestería y otras manufacturas en paja de páramo. En años recientes, la Fundación ESQUEL realizó un concurso de proyectos a nivel nacional, resultando ganadora la Asociación San Judas Tadeo, de la parroquia Gonzol.

### **MINERÍA**

El subsuelo de algunas localidades del cantón tiene un potencial minero significativo, debido a la existencia comprobada de minas de yeso, azufre y hierro, aún no explotadas por falta de capitales de inversión y tecnología. La Federación de Organizaciones Campesinas de Chunchi (FORCACH), organización de segundo grado, se encuentra empeñada en la conformación de una empresa comunitaria para la explotación del hierro.

### **COMERCIO FORMAL**

Existen dos mercados municipales asignados para el comercio formal, el mismo que se ejercen los días domingos y miércoles. La diversidad de oferta detectada tiende a satisfacer las necesidades básicas locales sin que se identifique un mercado de artículos suntuarios. Varios de los comerciantes consultados señalan que el comercio semanal en la cabecera cantonal de Chunchi no arroja rentabilidad razonable, por lo cual la tendencia actual es abandonar el mercado local para sustituirlo por los de Alausí, Cuenca y Riobamba.

Eliminado: = = = = =  
¶

## COMERCIO INFORMAL

Con periodicidad semanal se practica el comercio informal por parte de actores eventuales que expenden productos tales como: fantasías, cassettes, comida típica rápida, etc. Al igual que el comercio formal, se nota una desaparición progresiva de oferentes en los mercados locales.

ACTIVIDAD	MERCADO	PRODUCTOS	VENEDORES	VENEDORAS
Comedores	Sucre	Comidas	1,00	18,00
Tercenas	"	Carnes		3,00
Tienda	"	Alimenticios		1,00
Bodega	"	Varios		1,00
Comedores	Central	Comidas	1,00	3,00
Tercenas	"	Carnes		2,00
Tiendas	"	Alimenticios	2,00	
Almacenes	"	Varios	1,00	1,00
Bazar	"	Varios	1,00	1,00
Librería	"	Útiles Escolares		1,00
Puesto	"	Varios		1,00
Comedores	Joyagshí	Comidas	2,00	7,00
Tienda	"	Alimenticios	1,00	

**Fuente:** Plan Estratégico de Desarrollo del Cantón Chunchi.

ACTIVIDAD	MERCADO	PRODUCTOS	VENEDORES	VENEDORAS
Fruterías	Sucre	Frutas	17,00	45,00
Ventas	"	Papas Fritas		10,00
Ventas	"	Chochos		8,00
Ventas	"	Papas	3,00	7,00
Ventas	"	Hornado		2,00
Ventas	"	Carnes		4,00
Ventas	"	Granos secos	5,00	5,00
Ventas	"	Helados	2,00	2,00
Ventas	"	Pan	1,00	3,00
Ventas	"	Cuy - gallinas	3,00	5,00
Ventas	"	Quesos	3,00	7,00
Ventas	"	Pescado	4,00	
Ventas	Central	Ropas	15,00	17,00
Ventas	"	Zapatos	3,00	2,00
Ventas	"	Fantasías	2,00	3,00
Ventas	"	Cassetes		1,00
Ventas	"	Plásticos		1,00
Ventas	"	Varios	1,00	
Ventas	"	reloj	4,00	3,00
Ventas	Feria	Ropa y Calzado	3,00	8,00
Ventas	"	Frutas	5,00	15,00
Ventas	"	Papas	3,00	2,00
Ventas	"	Fritadas	2,00	1,00
Ventas	"	Cassettes	3,00	
Ventas	"	Guineos	2,00	
Ventas	"	Abarrotes		3,00

**Fuente:** Plan Estratégico de Desarrollo del Cantón Chunchi.



**Fuente:** Plan Estratégico de Desarrollo del Cantón Chunchi.

PARROQUIA	EQUIPAMIENTO	FRECUENCIA
Chunchi	mercado / feria, rastro, camal	miércoles y domingo
Alfapamba	feria de papas	ocasional
Gonzol	feria	Martes
Joyagshí	feria	Viernes

**Fuente:** Plan Estratégico de Desarrollo del Cantón Chunchi.

A la feria de Chunchi acuden el 83 % de comerciantes procedentes de las parroquias. La feria de Joyagshi, segunda en importancia en el cantón, tiene un ámbito de acción que alcanza a las parroquias Capsol, Compud y Llagos. Los comerciantes de estas parroquias acuden también a las ferias de Alausí y Cañar. Existe falta de servicio de transporte público en los asentamientos que no están ubicados hacia la vía Panamericana, este hecho dificulta la comercialización. Las principales ferias del cantón se realizan en la cabecera cantonal y en Joyagshi, en las que se comercializan productos agrícolas y ganado. Dos ferias menores se realizan en Gonzol y en Alfapamba, esta última se efectúa en época de cosecha de papas.

## RED DE SERVICIOS

### UNIDAD DE ATENCION AMBULATORIA CHUCHI.

La Unidad de Atención Ambulatoria Chunchi, se inicia el 1 de diciembre de 1986 con 4 empleados, el Dr. Hernán Rueda M. como Medico y Director, la Sra. Rosa Villacrez como Aux. de Enfermería, Sra. Cecilia Aguirre como Aux. de Farmacia y el Sr. Jaime Barragan como conserje, funcionaba en el segundo piso del edificio del antiguo Municipio en calidad de comodato por 1 año, luego al no contar con local propio se ha estado cambiando de local hasta la fecha. En la actualidad la Unidad cuenta con: Consulta externa en Medicina General.

#### OFERTA DE SERVICIOS DE SALUD: SERVICIOS OFERTADOS EN EL CANTON:

La provisión de los servicios de salud en el Cantón Chunchi está dada principalmente por el Ministerio de Salud Pública y el Instituto Ecuatoriano de Seguridad Social, en menor grado por consultorios médicos y odontológicos privados. Cuántos?

Con formato: Izquierda

Eliminado: c



**PRESTATARIOS DE SALUD PRIVADOS:**

**TIPOS DE SERVICIO UBICACIÓN**

**CONSULTORIOS MEDICOS PRIVADOS** 3 en el cantón.

**CONSULTORIOS ODONTOLOGICOS PRIVADOS** 2 en el cantón.

**LABORATORIOS PRIVADOS** Ninguno en el cantón.

**PRESTATARIOS DE SALUD PÚBLICA:**

El Ministerio de Salud Publica cuenta en el cantón con un Hospital “Miguel León Bermeo” ubicado en la cabecera cantonal, cuenta con 24 camas y ofrece los servicios de hospitalización, emergencia, consulta externa de: médica general, pediatría, cirugía y ginecología. Servicios quirúrgicos, atención del parto y cesárea, vacunación, fisioterapia y psicología. Cuenta también con atención en odontología, servicio de rayos X y laboratorio clínico. En las unidades operativas Subcentros de Salud en número de 6 en las parroquias del cantón ofrecen los servicios de atención de consulta médica general, odontología y vacunación además las actividades de educación, prevención y promoción de la salud.

Eliminado: C

Eliminado: Leon

Eliminado: medica

Eliminado: lasactividades

Por parte del Seguro Social Campesino tiene dos dispensarios médicos que brindan atención en Medicina general y Odontología.

Eliminado: Odontologia

Cuántas camas hay por habitante en el cantón

**AGENTES DE MEDICINA ANSCETRAL:**

**Comadronas:** En la comunidad de Misaruana hay una, en Chunchi hay una y Bailanapamba.

**Hierbateros:** Sra. Luzmila Suqui en el centro del Cantón.

**Sobadores:** Uno en el centro cantonal.

**TALENTO HUMANO:**

En la Unidad de Atención Ambulatoria de Chunchi se cuenta con personal médico, auxiliar de enfermería y personal administrativo que laboran bajo distintas modalidades de contrato, el detalle se expone a continuación:

Personal Médico.

CARGO.	CANTIDAD.	FUNCIÓN.	Nº HORAS.	TIEMPO DE CONTRATO.
Director.	1	Director / Consulta Externa.	8HD	Nombramiento Provisional.
Médico General.	1	Consulta Externa / Visitas domiciliarias.	8HD	Nombramiento.
Aux. Enfermería.	1	Inherentes al cargo.	8HD	Contrato por un año.

Tabla con formato

**Personal Administrativo.**

<b>CARGO.</b>	<b>CANTIDAD.</b>	<b>FUNCIÓN.</b>	<b>Nº HORAS.</b>	<b>TIEMPO DE CONTRATO.</b>
Aux. Contabilidad.	1	Llevar el asunto contable, presupuesto, Tesorería SPI, Banco Central del Ecuador, Trámites SRI, Administrador del Programa AS-400, Llevar bodega del Programa AS-400.	8HD	Contrato por un año.
Chofer de la Ambulancia.	1	Chofer de la ambulancia para traslado de pacientes, colabora en farmacia y estadística.	8	Contrato por tiempo indefinido.
Conserje.	1	Limpieza de la Unidad.	8HD	Nombramiento.

**REQUERIMIENTOS EQUIPOS DE SALUD DE ACUERDO A LA NORMA**

Nuestra Unidad para conformar los equipos de salud de acuerdo a la norma se necesita un equipo complejo.

**INFRAESTRUCTURA DE LOS SERVICIOS DE SALUD:**

Una casa de salud siempre debe contar con una infraestructura propia y sobre todo adecuada y cómoda para la atención de pacientes por lo que es importante mencionar que la Unidad de Atención Ambulatoria no cuenta con infraestructura propia por lo cual desde el 2012 se comenzaron las gestiones primero para la adquisición de un área de terreno el cual fue gentilmente donado por el GAD Municipal de Chunchi el cual ya se posee con las escrituras las cuales se legalizaron en julio del 2013; Luego se presentó el proyecto de construcción el cual fue aprobado y al momento está en trámite en el área de Infraestructura.

**INFORMACIÓN FINANCIERA:**

Respecto a lo que tiene que ver con facturación podemos decir que desde el año 2009 el promedio mensual de la facturación estaba entre los 1500 a 2000 por mes ha ido poco a poco incrementarse para el año 2013 el promedio mensual va desde 7500 a 8500 con lo que podemos demostrar que casi hemos cuadruplicado la facturación, pero nuestro objetivo es seguir mejorando hasta alcanzar el punto de equilibrio.

FUENTE: CONTABILIDAD.

## DEMANDA DE ATENCIÓN:

En los últimos años a partir del 2009 la demanda ha ido incrementándose paulatinamente desde un número de pacientes alrededor de 1800 al año a un número total de 6018 consultas en el 2013 gracias al trabajo que realizo en las visitas domiciliarias y pensamos seguir mejorando el número de consultas anuales.

FUENTE: ESTADISTICA DE LA UAA CHUNCHI.

## PERFIL EPIDEMIOLÓGICO.

**Debe poner las principales causas indicando periodo tasas y CIE 10**

### ATENCIÓNES PREVENTIVAS:

Se sigue hasta el momento realizando consejería preventiva en cada consulta, además de talleres para los afiliados y visitas domiciliarias.

### CONTROL PRE NATAL: COBERTURAS-CONCETRACIÓN- APLICACIÓN DE NORMATIVA

En el año 2013 se realizaron 33 controles prenatales los cuales en comparación con los otros años ha incrementado su número.

Eliminado: numero

### PLANIFICACIÓN FAMILIAR: COBERTURAS – CONCENTRACIÓN – APLICACIÓN DE NORMATIVA

Se realizaron 25 consultas para planificación familiar, hay que tomar en cuenta que recién se adquirió medicamentos para planificación familiar.

Eliminado: ó

### ATENCIÓN PREVENTIVA:

#### MENOR DE UN AÑO: COBERTURA – CONCENTRACIÓN – CUMPLIMIENTO DE NORMATIVA

Se dieron 19 consultas preventivas en comparación con el año anterior se aumentó la cobertura.

#### ATENCIÓNES PREVENTIVAS NIÑOS DE 1 A 4 AÑOS: COBERTURA – CONCENTRACIÓN – APLICACIÓN DE LA NORMATIVA

Se dieron 21 consultas preventivas en este grupo de edad.

#### ATENCIÓN PREVENTIVA NIÑOS 5 A 9 AÑOS:

Se dieron 56 consultas preventivas en el año.

#### ATENCIÓN PREVENTIVA 10 A 14 AÑOS:

Se dieron 26 consultas en este grupo etario.

#### ATENCIÓN PREVENTIVA 15 A 19 AÑOS:

Se dio 33 consultas de prevención en este grupo.

#### ATENCIÓNES PREVENTIVAS ADULTOS 20 A 64 AÑOS

Se dieron 225 atenciones en esta edad.

#### ATENCIÓNES PREVENTIVAS ADULTOS 65 AÑOS

#### TOTAL DE ATENCIONES REALIZADAS: RELACIÓN PREVENCIÓN MORBILIDAD:

Se realizaon 626 consultas de prevención y 5392 de consultas por morbilidad.

#### PERSONAS ATENDIDAS EN CONSULTA EXTERNA:

Se atendieron en el año 2013 un total de 6018 consultas.

Por favor debe poner datos por ciclo de vida y de al menos dos periodos para comparar.,

#### ANÁLISIS DE LA MORBILIDAD:

Es importante considerar que en nuestro cantón uno de los factores importantes para la morbilidad es el clima frío y húmedo que predomina todos los días, por lo que en el siguiente cuadro de enfermedades podemos evidenciar los cuadros respiratorios en primer lugar.

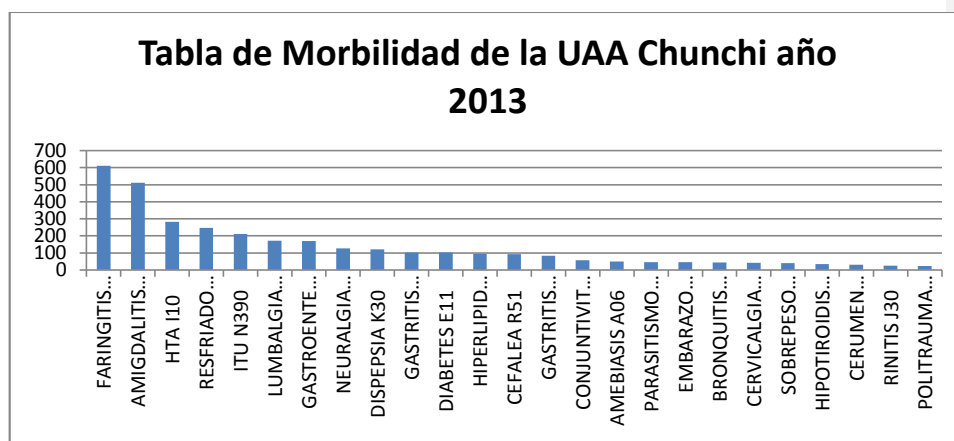

FUENTE: DEPARTAMENTO DE EPIDEMIOLOGÍA ÁREA N° 8

#### ANÁLISIS EPIDEMIOLÓGICO:

Al referirnos a Infecciones Respiratorias Agudas (IRA), en el cantón Chunchi, las principales patologías son faringitis, amigdalitis aguda, resfriado común, bronquitis aguda, rinitis, las cuales como ya mencionamos anteriormente son causadas por el clima.

La HTA vemos que ocupa el tercer lugar lo que nos hace pensar que debemos tomar en cuenta los hábitos alimenticios, el sedentarismo, el sobrepeso y la obesidad que en encuestas realizadas hace 3 años se evidencio que el 75 % de la población no tiene un peso normal del cual el 25 % tienen obesidad y el 50 % tienen sobrepeso, lo que es preocupante ya que estas se relacionan

con muchas enfermedades como la HTA, la Diabetes, Hiperlipidemias, Enfermedades coronarias, hígado graso entre otras, razón por la cual nos es importante trabajar en ámbitos alimenticios, en la estimulación de la actividad física para evitar el sedentarismo.

Una de las enfermedades que poco a poco va creciendo y que nos tiene preocupados es lo casos de Hipotiroidismo que poco a poco vamos descubriendo en la zona, por lo que es importante implementar un programa de tamizaje con pruebas como T3, T4 y TSH.

En cuanto a los grupos de edades en los niños las principales enfermedades son las respiratorias y van en el siguiente orden: Cuantos casos y cuales son las tasas?

- Resfriado común.
- Faringitis.
- Amigdalitis.
- Enfermedad Diarreica Aguda.
- Dermatitis.
- Candidiasis de boca.
- Alergia.

En cuanto a las mujeres adultas las principales enfermedades son:

- Faringitis.
- Amigdalitis.
- ITU.
- HTA.
- Lumbalgia.
- Diabetes.
- Hiperlipidemias.
- Gastritis.
- Hipotiroidismo.

En cuanto a los hombres adultos las principales causas son.

- Faringitis.
- Amigdalitis.
- HTA.
- Resfriado común.
- Lumbalgia.
- Neuralgias.
- Diabetes.
- Hiperlipidemias.
- Gastritis.

**CLASIFICACIÓN DEL RIESGO FAMILIAR:**

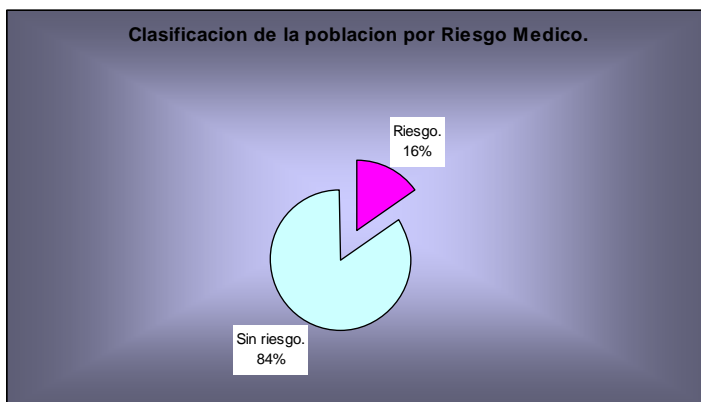

Vale mencionar que de la población encuestada, el 16 % tiene riesgo de padecer alguna enfermedad.

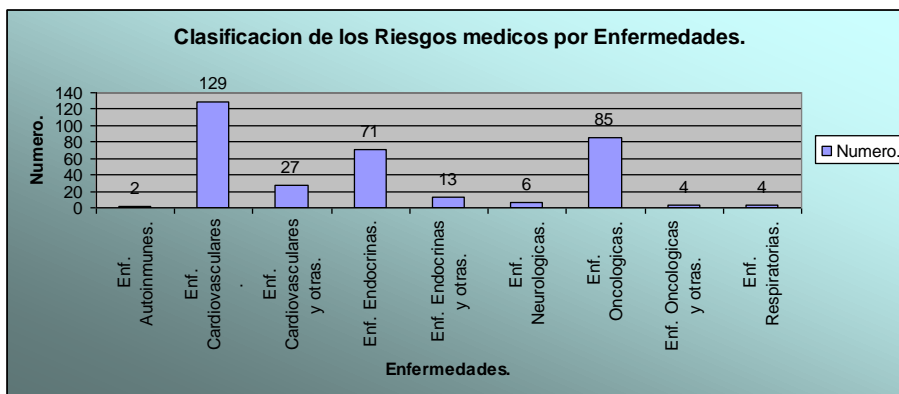

**Fuente:** Diagnostico de salud de Chunchi.

**Elaborado por:** Dr. Wilson Carpio.

Las enfermedades que más riesgo presenta la población encuestada son las Enf. Cardiovasculares y dentro de esta la HTA, luego le sigue los distintos tipos de Cáncer, seguido de las Enf. Endócrinas principalmente la Diabetes.

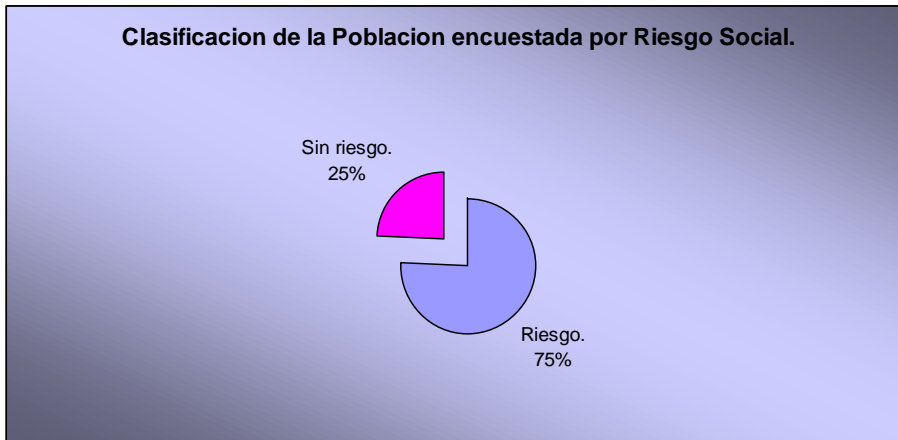

**Fuente:** Diagnostico de salud de Chunchi.  
**Elaborado por:** Dr. Wilson Carpio.

Vale recalcar que en el caso del riesgo social, es muy alto ya que llega al 75 % de la población encuestada.

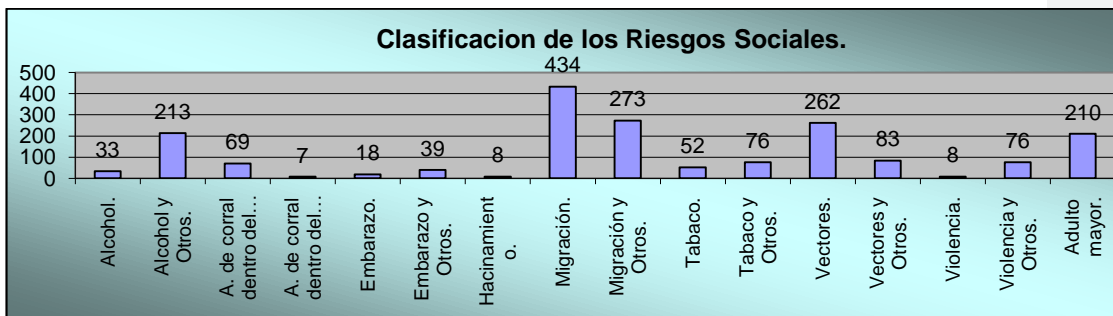

**Fuente:** Diagnostico de salud de Chunchi.  
**Elaborado por:** Dr. Wilson Carpio.

Dentro de los riesgos sociales identificados, tenemos especialmente la migración que es muy alta en nuestro cantón,

**Riesgo Sanitario:**

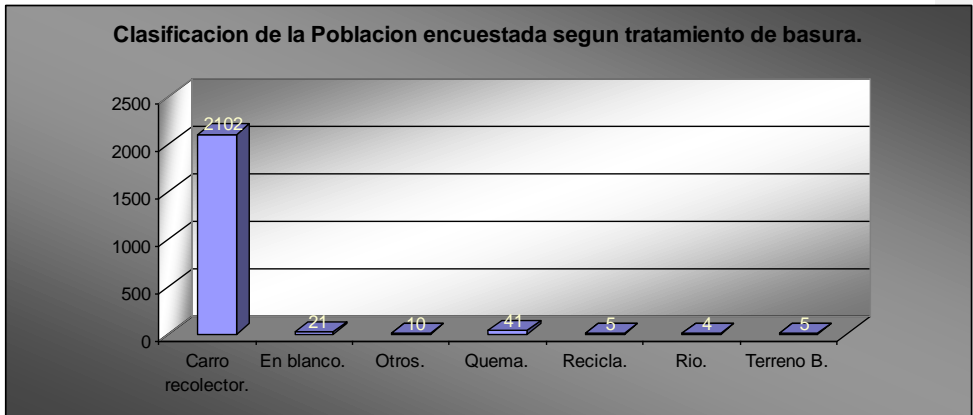

**Fuente:** Diagnostico de salud de Chunchi.

**Elaborado por:** Dr. Wilson Carpio.

El carro recolector es el principal medio para la eliminación y tratamiento de la basura y en pocos casos se quema, elimina al rio, terreno baldío o se recicla.

**ANIMALES INTRADOMICILIARIOS**

**CLASIFICACIÓN DE LA POBLACIÓN ENCUESTADA DE ACUERDO A LA TENENCIA DE MASCOTAS.**

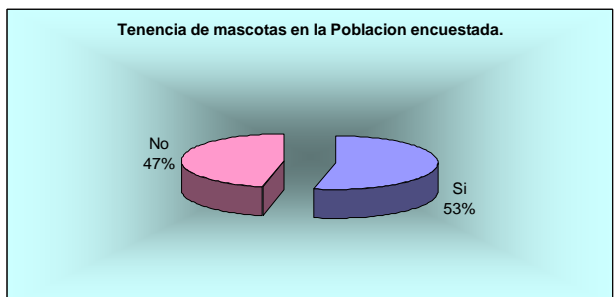

**Fuente:** Diagnostico de salud de Chunchi.

**Elaborado por:** Dr. Wilson Carpio.

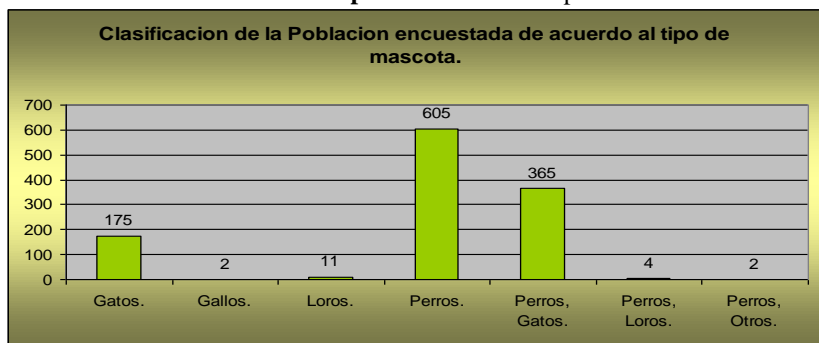



**Fuente:** Diagnostico de salud de Chunchi.

**Elaborado por:** Dr. Wilson Carpio.

**CLASIFICACIÓN DE ACUERDO A LA TENENCIA DE ANIMALES DE CORRAL.**

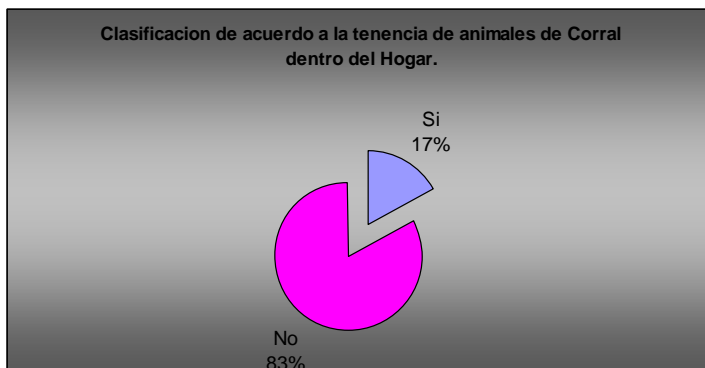
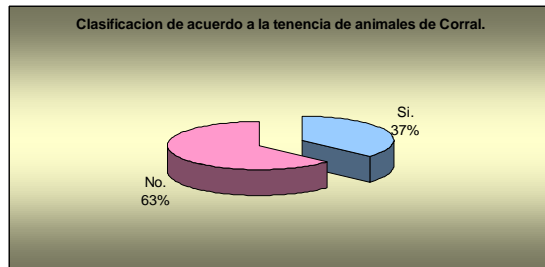

**Fuente:** Diagnostico de salud de Chunchi.

**Elaborado por:** Dr. Wilson Carpio.

**CLASIFICACIÓN DE LA POBLACION ENCUESTADA DE ACUERDO A LA PRESENCIA DE VECTORES EN EL HOGAR.**

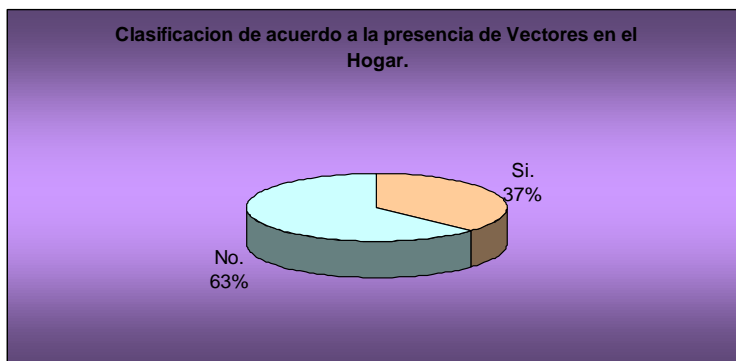

**Fuente:** Diagnostico de salud de Chunchi.

**Elaborado por:** Dr. Wilson Carpio.

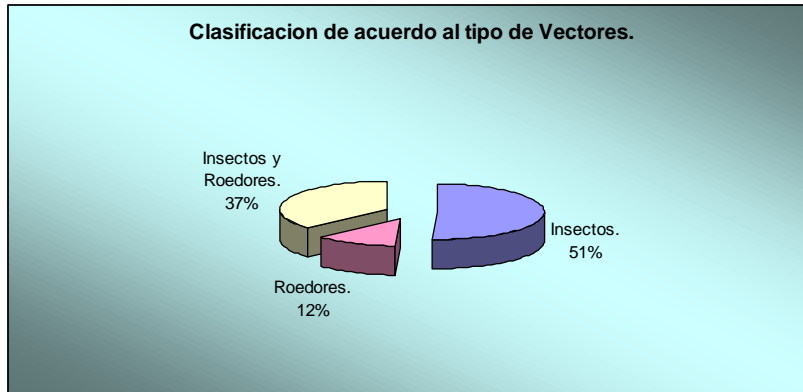

**Fuente:** Diagnostico de salud de Chunchi.  
**Elaborado por:** Dr. Wilson Carpio.

## OBJETIVOS

### GENERAL

Brindar una atención de primer nivel oportuna con calidad y calidez a nuestro afiliados y a los pacientes de la Red Pública.

### ESPECÍFICOS

- Contar con una estructura propia y adecuada para un Centro de Salud tipo A 2.
- Implementar servicios de Odontología, y toma de muestras para Laboratorio.
- Dotar de equipamiento necesario a la UAA Chunchi.
- Incrementar el número de atenciones mensuales en la UAA Chunchi

### FUNCIONES

La Unidad de Atención Ambulatoria de Chunchi cuenta con los servicios de Primer Nivel como: Consulta Externa de Medicina General, Enfermería, Farmacia, además referencia de pacientes a un nivel de atención superior.

# Capítulo 2

## JUSTIFICACIÓN

El Instituto Ecuatoriano de Seguridad Social tiene por objetivo brindar una atención de calidad y calidez a todos sus afiliados y hoy en día en el marco de la Red Pública Integral de Salud (RPIS) en consideración al mandato constitucional de velar por el derecho a la Salud, se constituyó para establecer, uniformar y normar los procedimientos administrativos, a fin de cumplir lo expresamente dispuesto en las leyes vigentes y facilitar el acceso de los usuarios a los servicios de salud que éstos requieran por atenciones emergentes, referencia, contra referencia y derivaciones entre unidades de la Red Pública Integral y Red Complementaria.

En dicha Red se incluyen además de las Unidades del IESS del Ministerio de Salud (MSP) las de la Policía Nacional, Fuerzas Armadas. Mientras que en la Red Complementaria se consideran aquellas Unidades de salud privadas que han sido calificadas por el IESS o ISSFFA, hasta que las mismas puedan ser licenciadas por el MSP.

[La justificación es para su unidad, aumenta, remodela, que es lo que requiere para poder trabajar mejor en base a sus datos.](#)

# Capítulo 3

Eliminado: ¶  
¶  
¶

## PLAN DE ESPACIOS ACTUAL DE LA UNIDAD DE ATENCION AMBULATORIA DE CHUNCHI.

La Unidad de Atención Ambulatoria de Chunchi como mencionamos anteriormente con NO CUENTA CON UNA INFRAESTRUCTURA PROPIA por lo que se encuentra funcionando en un inmueble arrendado el cual se adecuado lo mayormente posible para que la atención médica.

- El bien inmueble tiene aproximadamente 10 años de construcción.
- El edificio cuenta con Planta Baja y dos pisos adicionales.
- No existe subsuelo.
- Hay parqueadero para 2 autos al frente de la UAA Chunchi.

<b>PLANTA BAJA.</b>	Sala de capacitaciones.	9,60x4,00	
	Bodega.	4,60x2,35	
	Cocina.	4,00x3,10	
	Baño.	2,70x1,40	
	Pasillo.	8,40x1,40	
	Reservorio de basura.	3,50x3,10	
<b>PRIMER PISO.</b>	Consultorio 1.	4,30x4,00	
	Consultorio 2.	3,90x3,30	
	Enfermería.	3,40x2,90	
	Farmacia.	4,40x2,90	
	Contabilidad.	4,70x3,00	
	Sala de espera.	4,10x3,90	
	Baño.	2,80x1,40	
	Baño Consultorio 1.	1,70x3,00	

<b>SEGUNDO PISO.</b>	Sala de sesiones.	3,90x7,40	
	Terraza.	7,70x4,20	

Por lo que se presentó el proyecto de construcción para la nueva Unidad de Atención Ambulatoria de Chunchi para la cual ya contamos con un área de terreno de 1800 mts<sup>2</sup> donado por el GAD Municipal de Chunchi con escrituras y línea de fábrica, el proyecto presentado fue aprobado y se espera solo de las disposiciones a nivel central.

Eliminado: presento

Eliminado: fabrica

## Capítulo 3

### Plan de espacios programados para la construcción de la nueva una Unidad de Atención Ambulatoria de Chunchi tipo A2.

El Centro de Salud tipo A Chunchi es un establecimiento que funciona como primer contacto, su capacidad resolutoria es de primer nivel<sup>1</sup>, se encuentra ubicado en un área geográfica urbana que permitan el acceso a una población de influencia de 12686 habitantes, de los cuales son alrededor de 1600 afiliados, 2000 del Seguro Social Campesino y el resto de la población en el marco de la Red de salud.

Las actividades de salud que aquí se realizan, son, de promoción de la salud, prevención de enfermedades y recuperación de la salud, a través de los servicios de consulta externa, medicina familiar, y fomentando actividades de participación comunitaria; cuenta con farmacia institucional. Además cuenta con una sala múltiple para actividades de promoción de la salud, vale recalcar que el local no es propio. Su horario de funcionamiento es de 12 horas, 5 días a la semana y los servicios que ofrece son:

ÁREAS	SERVICIOS
Medicina general / familiar	Atención a las enfermedades y problemas relacionados con la salud.

<sup>1</sup> Un nivel de atención es un conjunto de establecimientos de salud organizados bajo un marco jurídico, legal y normativo; con niveles de complejidad necesarios para resolver con eficacia y eficiencia las necesidades sentidas de salud de la población. El nivel de complejidad es el grado de diferenciación y desarrollo de los servicios de salud, en relación al nivel de atención al que corresponde, alcanzado mediante la especialización y tecnificación de sus recursos. Guarda relación directa con la categorización de establecimientos de salud.

Eliminado: población.El

	Atención de emergencias relativas, referencias y seguimiento a las <b>contra referencias</b> de pacientes.
	Referencia de los pacientes de acuerdo a su estado de salud.
	Certificaciones administrativas.
	Procedimientos médicos.
	Atenciones preventivas: control de niña/o sano, perinatales, salud sexual y reproductiva.
	Atención / procedimientos odontológicos.
Servicios complementarios	Dispensación de medicamentos.
Actividades colectivas	Coordinación y gestión permanente con los afiliados para la programación de talleres educativos.
	Educación Sanitaria sobre hábitos de vida saludables.
	Acciones de control de determinantes y riesgos a la salud con medicina familiar.
Otros servicios	Atención al Usuario Filiación y registro de la cita, cita programada, mantenimiento y actualización.
	Entrega de medicación y administración de la misma.

Eliminado: contrarreferencias

Tabla con formato

Para entregar los mencionados servicios esta unidad cuenta con servicios los mismos que se componen de diferentes ambientes donde se interactúa con los pacientes.

### **Servicio de Recepción - Admisión (Admisión y Estadística)**

Es un servicio de apoyo diseñado para facilitar el acceso de la población a los recursos disponibles en este Centro de Salud, manteniendo los principios básicos de equidad y eficiencia en la utilización de los mismos y garantizando la cohesión del conjunto de la organización frente al paciente y su proceso asistencial. Vale recalcar que en la actualidad en nuestra unidad funciona en el área de farmacia por el poco espacio que tenemos por estar en un local arrendado.

Cuenta con los siguientes ambientes:

#### **Hall de acceso (entrada)**

Es un ambiente central de fácil acceso en la entrada principal de la edificación, permite el acceso de familiares (visitas) y pacientes a los servicios que se ofertan en el Centro de Salud. Se encuentra directamente conectado con el ambiente de atención al público.

### LO ÓPTIMO

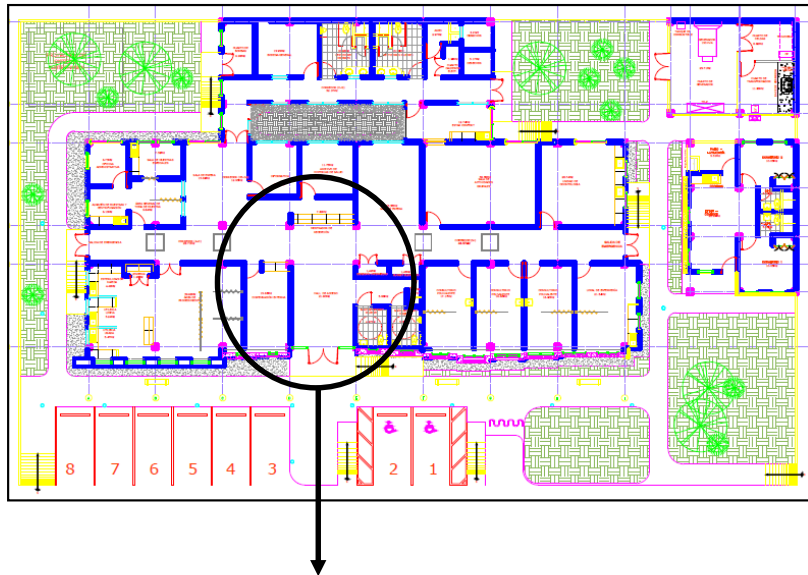



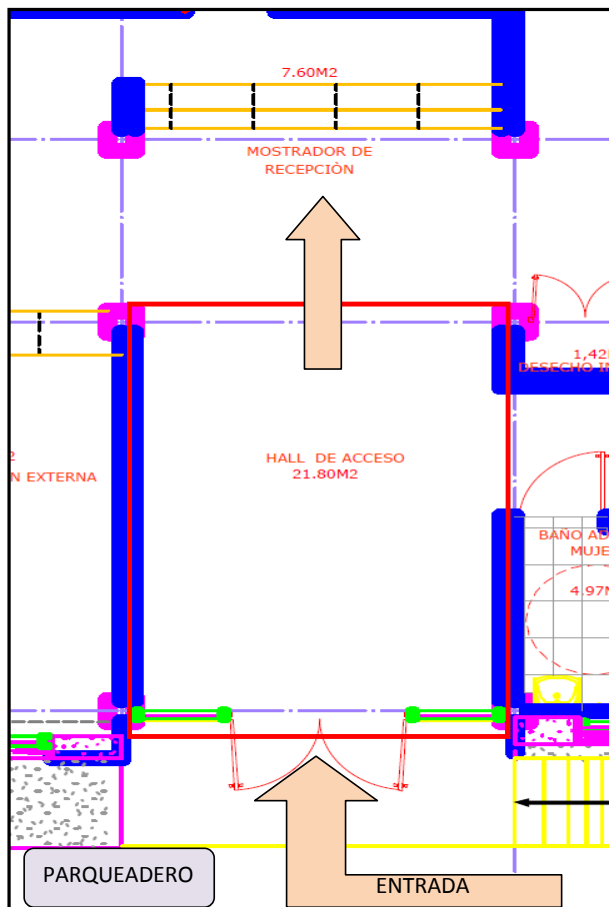

### Ambiente de atención al público

Este ambiente forma parte del servicio de recepción y admisión del Centro de Salud tipo A, aquí se cumple con la función de información, control, y atención al beneficiario y visitantes; se encuentra directamente conectado al Hall de acceso (entrada). El control consiste en actuar limitando de acceso a otras áreas. Cuenta con un ambiente de información y recepción y otro de archivo de historias clínicas.

### LO ÓPTIMO

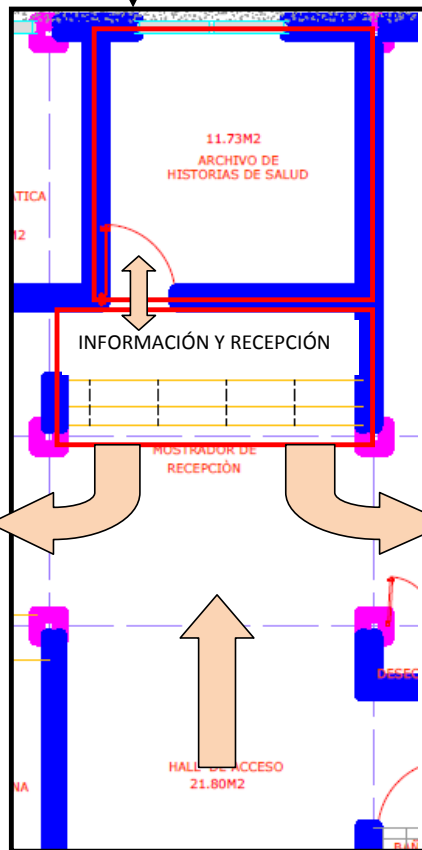
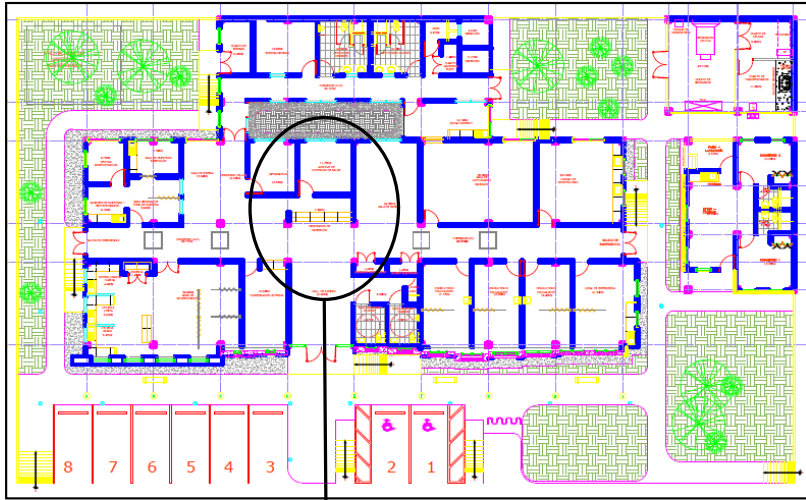

Dispensación externa.  
Sala de procedimientos.  
Toma de muestras.

Consultorios: médico y odontológico.  
Sala de actividades grupales.

El estándar de licenciamiento asigna al ambiente de información y recepción 10 metros cuadrados, en ambiente debe contar con el siguiente mobiliario y equipamiento.

TIPO	DESCRIPCIÓN	CANTIDAD
Mobiliario	Mostrador para la atención directa al público con espacio para 3 puestos de atención.	1
	Silla giratoria con brazos	3
	Papelera de oficina	1
	Pizarra de corcho para anuncios. Con soportes de aluminio para colgar en la pared. Marco de aluminio con esquineros plásticos. Dimensiones aprox: 1200 x 800 mm	1
	Armario alto puertas medias + puertas bajas. Dimensiones aproximadas: Longitud 80 cm x Profundidad 40 cm x Altura 202 cm	1
Equipamiento	CPU core i3 mínimo, monitor, teclado y mouse.	1
	Regulador de voltaje	1
	Impresora B&W	1

El talento humano mínimo para este ambiente mínimo:

TIPO DE TTHH	NÚMERO
Asistente Administrativo- Agendador	1

El ambiente de archivo de historias clínicas, según la normativa de licenciamiento, debe contar con 15 metros cuadrados como mínimo, este ambiente debe contar con el siguiente mobiliario y equipamiento.

TIPO	DESCRIPCIÓN	CANTIDAD
Mobiliario	Sistema de archivo Móvil para previsión (historias clínicas, consentimientos informados, etc.) de 5m x 2,5 x 4m	1
	Mesa de despacho con ala para ordenador	1
	Silla giratoria con brazos y respaldo regulable en altura	1
Equipamiento	CPU core i3 mínimo, monitor, teclado y mouse.	1
	Regulador de voltaje	1
	Impresora B&W	1
	Extintor contra incendios	

TIPO DE TTHH	NÚMERO
--------------	--------

El

Asistente de estadística
--------------------------

1
---

talento

humano para este ambiente mínimo:

Nuestra realidad no cuenta con esta aérea, la misma esta anidada en el área de farmacia.

### Consulta Externa

Es un conjunto de consultorios para la atención ambulatoria que se ubican como un servicio de atención dentro de un establecimiento de mayor resolución. Para los Centros de Salud tipo A, está conformada por los siguientes ambientes: una sala de espera, enfermería, tres consultorios polivalentes, un consultorio odontológico y una sala de actividades grupales.

### LO ÓPTIMO



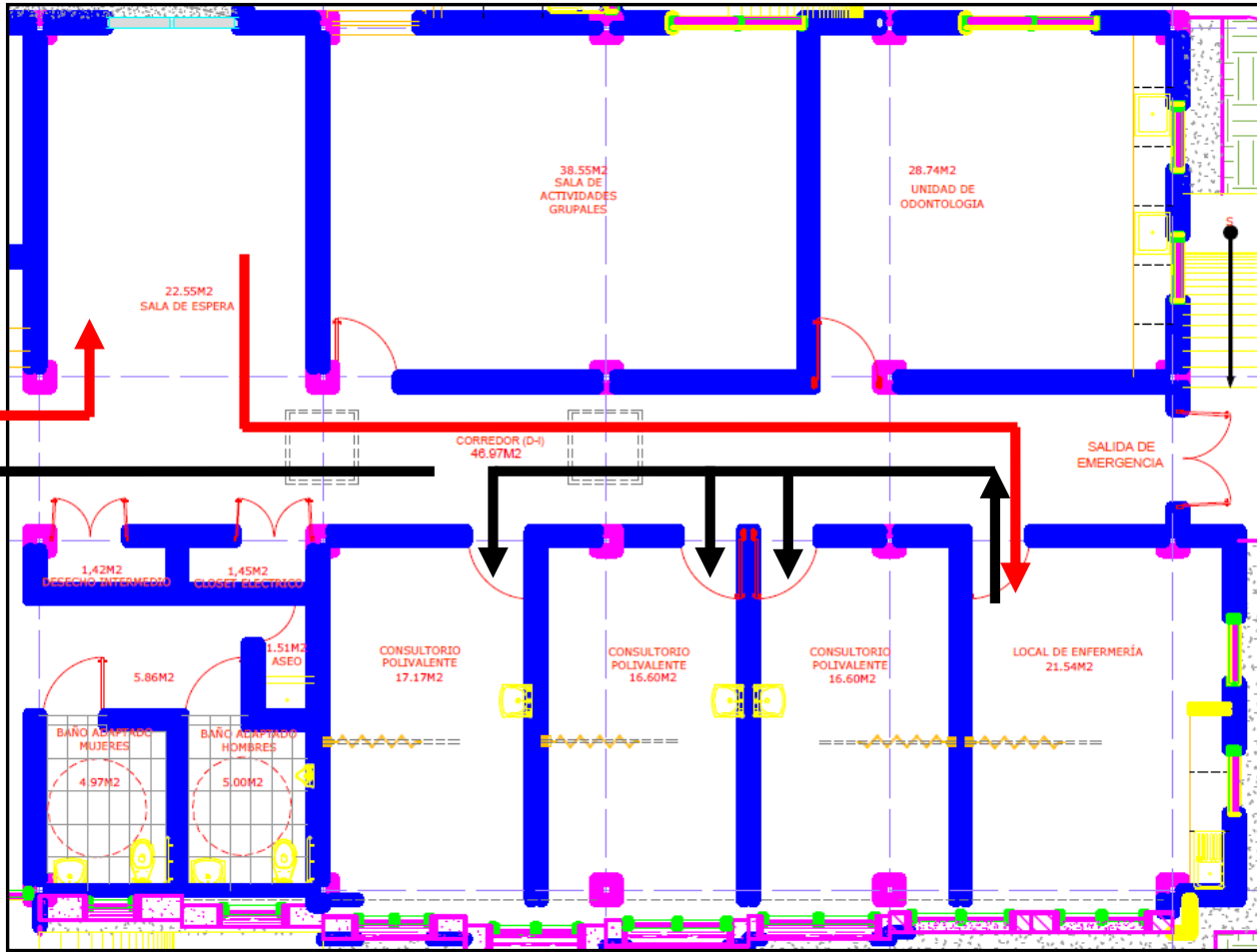

INFORMACIÓN Y RECEPCIÓN

Dispensación externa.  
Sala de procedimientos.  
Toma de muestras.

ENTRADA

SALIDA DE EMERGENCIA

## **NUESTRA REALIDAD**

### **Consultorio 1**

Contamos con un área de 17,87 mts<sup>2</sup> el cual consta con camilla para examen, escritorio, equipo informático, set de diagnóstico, estetoscopio, tensiómetro, carro de curaciones, glucómetro, camilla ginecológica.

### **Consultorio 2**

Contamos con un área de 12,87 mts<sup>2</sup> el cual consta con camilla para examen, escritorio, equipo informático, set de diagnóstico, estetoscopio, tensiómetro, glucómetro.

### **Sala de espera general**

La sala de espera es un ambiente en el cual pacientes y familiares permanecen mientras esperan ser convocados, a enfermería, al consultorio médico polivalente o al consultorio odontológico. Según los parámetros de licenciamiento, la superficie debe ser de 7 metros cuadrados, por cada consultorio adscrito o punto de atención. El modelo actual de este tipo de establecimiento de atención, cuenta con una sala de espera de 22,55 metros cuadrados, con capacidad para 40 personas. Este ambiente debe contar con el siguiente mobiliario y equipamiento.

<b>TIPO</b>	<b>DESCRIPCIÓN</b>	<b>CANTIDAD</b>
Mobiliario	Bancas 3 puestos.	4
	Banca 4 puestos.	7
	Basurero general. Cubo de 50 litros con tapa basculante (vaivén). Plástico reforzado. Para desechos infecciosos, comunes.	2
	Reloj de pared.	1
Equipamiento	Equipo audiovisual (TV 32 pulgadas, DVD, soporte para TV).	1
	Sistema de música ambiental.	1
	Sistema de VENDING (Máquinas dispensadoras de alimentos).	1

### **Sanitario**

Este ambiente está conformado por:

- Servicios higiénico, 2 de 3 metros cuadrados cada uno, uno para mujeres y otro para hombres. Conformados por inodoro y lavamanos.
- Servicios higiénicos para personas con discapacidades, 2 de 5 metros cuadrados cada uno, uno para hombres y otro para mujeres. Conformados por inodoro, lavamanos y ayudas técnicas, estas últimas compuestas por:
  - Barra de apoyo abatible de giro vertical. En acero inoxidable AISI 304 Ø 32 x 1.5 mm. Con gancho portarrollos.
  - Barra de apoyo fija pared-suelo en ángulo 90° con dos puntos de anclaje en acero inoxidable AISI 304. Longitud 700 mm, Altura: 700 mm. En acero inoxidable AISI 304 Ø 32 x 1.5 mm.

Este ambiente debe contar con el siguiente mobiliario.

TIPO	DESCRIPCIÓN	CANTIDAD
Mobiliario	Dosificador de jabón en acero inoxidable.	4
	Dispensador de papel mecha.	4
	Basurero con pedal y tapa inoxidable, 5 litros, para desechos infecciosos,	4
	Gancho doble.	4
	Dispensador de preservativos	4

### Enfermería

Este ambiente, es un espacio de trabajo de enfermería donde se realizan funciones de apoyo a los consultorios polivalente y mediciones clínicas o somatométricas previas al ingreso en los consultorios médicos. Dotada de lavabo para lavado de manos del personal de enfermería, conexiones informáticas y telefónicas.

Esta área debe contar con área de 16 metros cuadrados y contará con Vacunatorio no menor a 9 metros cuadrados. El ambiente asignado a enfermería en nuestra realidad, cuenta con 10,2 metros cuadrados. Debe contar con el siguiente mobiliario, equipamiento y talento humano del cual la mayoría no lo poseemos.

TIPO	DESCRIPCIÓN	CANTIDAD
Mobiliario	Mostrador doble puesto (depende de la longitud del área)	1
	Armario todo puertas	1
	Sillas giratorias con brazos y respaldo regulable en altura	2

	Camilla de evaluación	1
	Gradilla de dos pasos	1
	Mesa de auscultación (vacunatorio)	1
	Vitrina (vacunatorio)	1
	Taburete con respaldo para pies y espalda (vacunatorio)	1
	Coche de curación con 3 cajones y estantes.	1
	Mesa de trabajo	1
	Basureros para desechos infecciosos, comunes y especiales	3
Equipamiento	Paquetes de lencería	1
	Báscula con estadímetro	1
	Equipo de curaciones	1
	Equipo de sutura	1
	Equipo de retiro de puntos	1
	Frigos por termo (vacunatorio)	40
	Refrigerador (vacunatorio)	1
	Regulador de voltaje (vacunatorio)	1
	Termos (vacunatorio)	4
	Termómetro para refrigeradora (vacunatorio)	1
	Equipo de perifoneo	1
	CPU core i3 mínimo, monitor, teclado y mouse	1
	Regulador de voltaje	1
Impresora B&W	1	

El talento humano mínimo para este ambiente mínimo:

TIPO DE TTHH	NÚMERO
Enfermera/o	1
Auxiliar de enfermería	1

### Consultorio polivalente

Ambiente destinado a la exploración y atención de pacientes. Se atenderá a la población demandante sana o enferma de manera integral, desarrollando acciones de promoción, prevención con énfasis en la identificación de riesgos y atención oportuna al daño y en las acciones curativas brindando recomendaciones medicas encuanto a terapias farmacológicas, dietéticas y consejería en salud, en algunos casos procedimientos menores, por lo que se tendrá en cuenta requisitos de privacidad visual y auditiva (Área para entrevistas separada por una cortina, mampara, o división interna del área para revisión física del paciente), esta atención se brindara en los diferentes ciclos de vida. Se estima para consultorio un total de 4



atenciones por hora. Nuestra unidad médica actual no cuenta con ningún consultorio polivalente.

Para este tipo de centro de salud se ha considerado tres consultorios. Cada consultorio cuenta con un área de 16 metros cuadrados, dispone de un espacio para camilla de reconocimiento, mesón con lavabo y espacio para almacenamiento inferior y superior con puertas. Conexiones informáticas y telefónicas. Debe contar con el siguiente mobiliario, equipamiento y talento humano.

<b>TIPO</b>	<b>DESCRIPCIÓN</b>	<b>CANTIDAD</b>
Mobiliario	Mesa de despacho con ala para ordenador.	3
	Silla confidente.	6
	Silla giratoria con brazos y respaldo regulable en altura.	3
	Camilla de evaluación	3
	Gradilla de dos pasos	3
	Basureros para desechos infecciosos, comunes y especiales.	9
	Lámpara cuello de ganso	3
Equipamiento	Fonendoscopio.	3
	Martillo de percusión.	3
	Tensiómetro con brazaleta adulto.	3
	Tensiómetro con brazaleta pediátrico.	3
	Electrocardiograma.	3
	Espirómetro.	3
	Espejo laríngeo.	3
	Otoscopio.	3
	Oftalmómetro.	3
	Dopler portátil.	3
	Equipo de planificación familiar y detección oportuna de cáncer de cérvix.	3
	Maletín de visita domiciliaria equipado.	3
	CPU core i3 mínimo, monitor, teclado y mouse.	3
	Regulador de voltaje	3
Impresora B&W	3	

El talento humano mínimo para este ambiente mínimo:

<b>TIPO DE TTHH</b>	<b>NÚMERO</b>
Médico/a Familiar/General, número depende de la población	2 mínimo

### **Consultorio de odontología sin Rx de odontología**

Ambiente destinado a la exploración y atención odontológica de pacientes. Se atenderá a la población demandante sana o enferma de

manera integral, desarrollando acciones de promoción, prevención con énfasis en la identificación de riesgos y atención oportuna al daño y en las acciones curativas brindando recomendaciones médicas en cuanto a terapias farmacológicas, dietéticas y consejería en salud.

Este ambiente contará con un área de 18 metros cuadrados, contará con un mesón con doble lavabo y espacio de almacenamiento inferior y superior; tomas de agua, drenajes y aire comprimido, así como conexiones informáticas y telefónicas. Adicionalmente debe considerarse un espacio adecuado para ubicación de un compresor. Debe contar con el siguiente mobiliario, equipamiento y talento humano.

TIPO	DESCRIPCIÓN	CANTIDAD
Mobiliario	Mesa de despacho con ala para ordenador.	1
	Silla confidente.	2
	Silla giratoria con brazos y respaldo regulable en altura.	1
	Basureros para desechos infecciosos y comunes.	2
	Taburete rodable para unidad dental.	1
Equipamiento	Unidad dental completo con manguera por sistema Colibrí.	1
	Compresor a pistón seco, 1.5 kW. Con caja de insonorización.	1
	Lámpara de polimerización.	1
	Limpiador de ultrasonidos.	1
	Negatoscopio.	1
	Set de instrumentación rotatoria para equipo dental.	1
	Vibrador de amalgama.	1
	Autoclave de sobremesa.	1
	Equipo de Instrumental para Operatoria dental.	16
	Equipo instrumental de cirugía menor dental.	16
	Equipo instrumental de diagnóstico dental.	16
	Equipo instrumental de profilaxis dental.	16
	CPU core i3 mínimo, monitor, teclado y mouse.	1
	Regulador de voltaje	1
Impresora B&W	1	

El talento humano mínimo para este ambiente mínimo:

TIPO DE TTHH	NÚMERO
Odontólogo	1-2
Auxiliar de odontología	1-2

### Sala de actividades grupales

Este ambiente está destinado para realizar: actividades grupales, ser usada como aula para capacitaciones para el personal de salud o para la comunidad y para realizar reuniones de trabajo.

Es un ambiente con un área de 24 metros cuadrados, es un espacio polivalente con capacidad para 18 personas, con conexiones informáticas y telefónicas. Debe contar con el siguiente mobiliario, equipamiento y talento humano.

<b>TIPO</b>	<b>DESCRIPCIÓN</b>	<b>CANTIDAD</b>
Mobiliario	Mesa para reuniones.	1
	Mesa de despacho con ala para ordenador.	1
	Silla fija de vinilo con brazo, tapizada.	18
	Papelera metálica.	1
	Basureros para desechos comunes.	1
	Negatoscopio.	1
Equipamiento	Pantalla de proyección mural eléctrica.	1
	Proyector multimedia.	1
	CPU core i3 mínimo, monitor, teclado y mouse.	1
	Regulador de voltaje	1
	Impresora B&W	1

### **Procedimientos**

Es un servicio complementario ubicado al interior del Centro de Salud tipo A, destinado a prestar las condiciones de infraestructura, equipamiento, mobiliario y talento humano, para realizar procedimientos médicos generales de diagnóstico o terapéuticos en pacientes ambulatorios, a aquellas personas que lo requieran y sea por consulta espontánea o derivado por algún profesional del equipo de salud. Estará a cargo de un profesional de la salud, quien será responsable ante la autoridad sanitaria del funcionamiento de dichas salas y de dar cumplimiento a la reglamentación sanitaria y normas técnicas vigentes. Cuenta con los siguientes ambientes: atención personalizada, sala de procedimientos, esterilización, utilería, lencería y desechos intermedios.

### **LO ÓPTIMO**

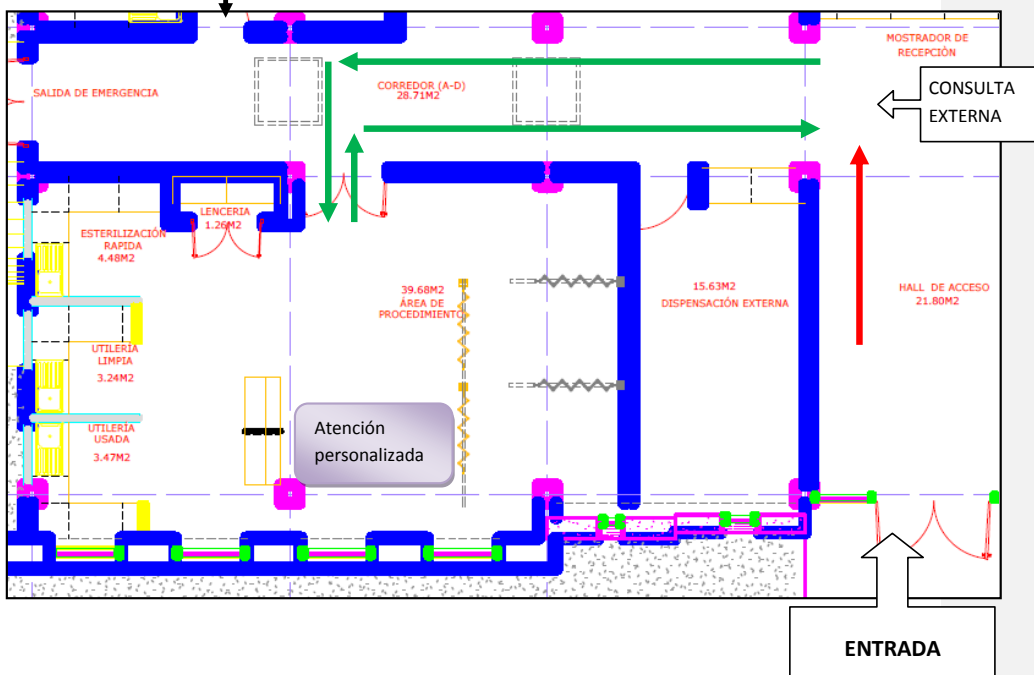

### Atención personalizada

En un ambiente ubicado al interior del servicio de procedimientos destinado a la atención y orientación a pacientes y familiares que harán uso de este servicio. Está dotado de conexiones informáticas y telefónicas, su área es de 10 metros cuadrados y debe contar con el siguiente mobiliario y equipamiento:

Eliminado: P

TIPO	DESCRIPCIÓN	CANTIDAD
Mobiliario	Mesa de despacho con ala para ordenador.	1
	Silla giratoria con brazos y respaldo regulable en altura	2
	Silla de confidente	1
	Papelera metálica.	1
	Armario con cajones y estantes	1
	Basureros para desechos comunes.	1
	Perchero de pie	1
Equipamiento	CPU core i3 mínimo, monitor, teclado y mouse.	1
	Regulador de voltaje	1
	Impresora B&W	1

El talento humano mínimo para este ambiente mínimo:

TIPO DE TTHH	NÚMERO
Enfermera / o	1

### Sala de procedimientos

En un ambiente en el cual se realiza procedimientos médicos y monitoreo fetal, entre los procedimientos que se realizan en él se mencionan: suturas, lavado de oídos, lavado ocular, onicectomia, extracción de cuerpo extraño no complicado, taponamiento nasal, férula yeso,inyectología, administración de medicamentos, instalación de sondas, hidratación parenteral, lavado gástrico, curaciones en general, retiro de puntos, oxígeno terapia, nebulizaciones, aspiración de secreciones, electrocardiograma, atención de partos expulsivos, entre otros.

Eliminado: r

El área de este ambiente es de 24 metros cuadrados, una puerta de acceso no menor a 1,40 metros de ancho para acceso de camas, además, dos espacios para camillas, en cada uno debe contar con 3

tomas de gases (oxígeno y vacío) a nivel de los cabeceras de cada cama; conexiones informáticas y telefónicas. La operatividad de este servicio es responsabilidad de una enfermera (considerada en el ambiente anterior). Debe contar con el siguiente mobiliario y equipamiento:

TIPO	DESCRIPCIÓN	CANTIDAD
Mobiliario	Mesa de operaciones electrohidráulica con accesorios generales.	2
	Gradilla de dos pasos	2
	Mesón con lavabo y espacio de almacenamiento inferior y superior.	1
	Armarios altos con puertas acristaladas.	1
	Vitrina de ambiente estéril.	1
	Reloj de pared.	1
	Sistema de raíles.	2
	Coche de curaciones con 3 cajones y estantes.	1
	Lámpara examen rodable consulta.	1
	Basureros para desechos infecciosos y comunes.	2
	Porta sueros.	6
Equipamiento	Flujómetro para <del>oxígeno</del> .	2
	Vacuómetro.	1
	Monitor de signos vitales, Monitor NIBP & SpO2.	1
	Doppler fetal portátil.	1
	Equipos de sutura.	2
	Equipos de curación.	2
	Equipos de retiro de puntos.	2
	Equipo de extracción de cuerpo extraño.	2
Equipo de parto.	1	
Electro cardiograma	1	

Eliminado: oxígeno

### Esterilización

Ambiente destinado para realizar la esterilización rápida y oportuna de equipamiento, lencería y otros, necesarios para ser utilizados en la sala de procedimientos como en otros servicios que no cuenten con el equipo para el caso.

El área destinada para este ambiente según el licenciamiento es de 10 metros cuadrados. Debe contar con, tomas eléctricas, de agua y drenajes (para lavado y secado de instrumental previo el empaquetado). Debe contar con el siguiente mobiliario y equipamiento:

TIPO	DESCRIPCIÓN	CANTIDAD
Mobiliario	Mesón para autoclave de sobremesa.	1
	Silla giratoria con brazos y respaldo regulable en	2

	altura	
	Dosificador de jabón de uso hospitalario.	1
	Dispensador de papel mecha.	1
	Basureros para desechos infecciosos y comunes.	2
	Armario con cajones y estantes	1
Equipamiento	Autoclave de sobremesa.	2

El talento humano mínimo para este ambiente mínimo:

TIPO DE TTHH	NÚMERO
Auxiliar de enfermería	1

### Utilería y preparación

Ambiente destinado para utilería limpia y preparación, cuenta con área de 4 metros cuadrados y es utilizado por el personal de enfermería de este servicio, cuenta con mesón con doble lavamanos y espacio de almacenamiento inferior y superior, así como también de las tomas eléctricas, de agua y drenaje. Debe contar con el siguiente mobiliario y equipamiento:

TIPO	DESCRIPCIÓN	CANTIDAD
Mobiliario	Armario vitrina.	1
	Refrigerador 1 / 8 °C, 130 L	1
	Dosificador de jabón de uso hospitalario.	1
	Dispensador de papel mecha.	1
	Basureros para desechos infecciosos, comunes y especiales.	2
	Armario de estupefacientes (psicotrópicos), metálico con cierre.	1
Equipamiento	Autoclave de sobremesa.	2

### Utilería usada

Ambiente destinado a la utilería usada, cuenta con área de 3 metros cuadrados y es utilizado por el personal de enfermería de este servicio, cuenta con mesón con doble lavamanos y espacio de almacenamiento inferior y superior, así como también de las tomas eléctricas, de agua y drenaje. Debe contar con el siguiente mobiliario y equipamiento

TIPO	DESCRIPCIÓN	CANTIDAD
Mobiliario	Mesón de acero inoxidable con lavabo con vertedero.	1
	Basureros para desechos infecciosos y comunes.	2

### **Lencería**

Ambiente destinado almacenamiento de ropa limpia, manejado por el personal de enfermería de este servicio. Se área es de 3 metros cuadrados, Debe contar con el siguiente mobiliario y equipamiento:

<b>TIPO</b>	<b>DESCRIPCIÓN</b>	<b>CANTIDAD</b>
Mobiliario	Estantería rejilla en ac.inox.,105x46x190 cm.	2
	Carro ropa limpia.	1
	Carro ropa usada.	1
	Dispensador de papel mecha.	1

### **Toma de muestras**

La implementación de este servicio en los Centros de Salud tipo A, busca mejorar la accesibilidad de la población a este servicio de apoyo diagnóstico, se refiere a uno de los componentes del trabajo realizado en el laboratorio clínico, que se extiende desde la recepción o toma de la muestra hasta la entrega para su análisis en los laboratorios ubicados en los centros de salud de mayor capacidad resolutive e incluyen los procedimientos de toma, recepción y manejo pre analítico de la muestra.

Este servicio está conformado por los siguientes ambientes: sala de espera, ambiente general de toma de muestras, sala de toma de muestras especiales, oficina administrativa y almacén de muestras y centrifugación.





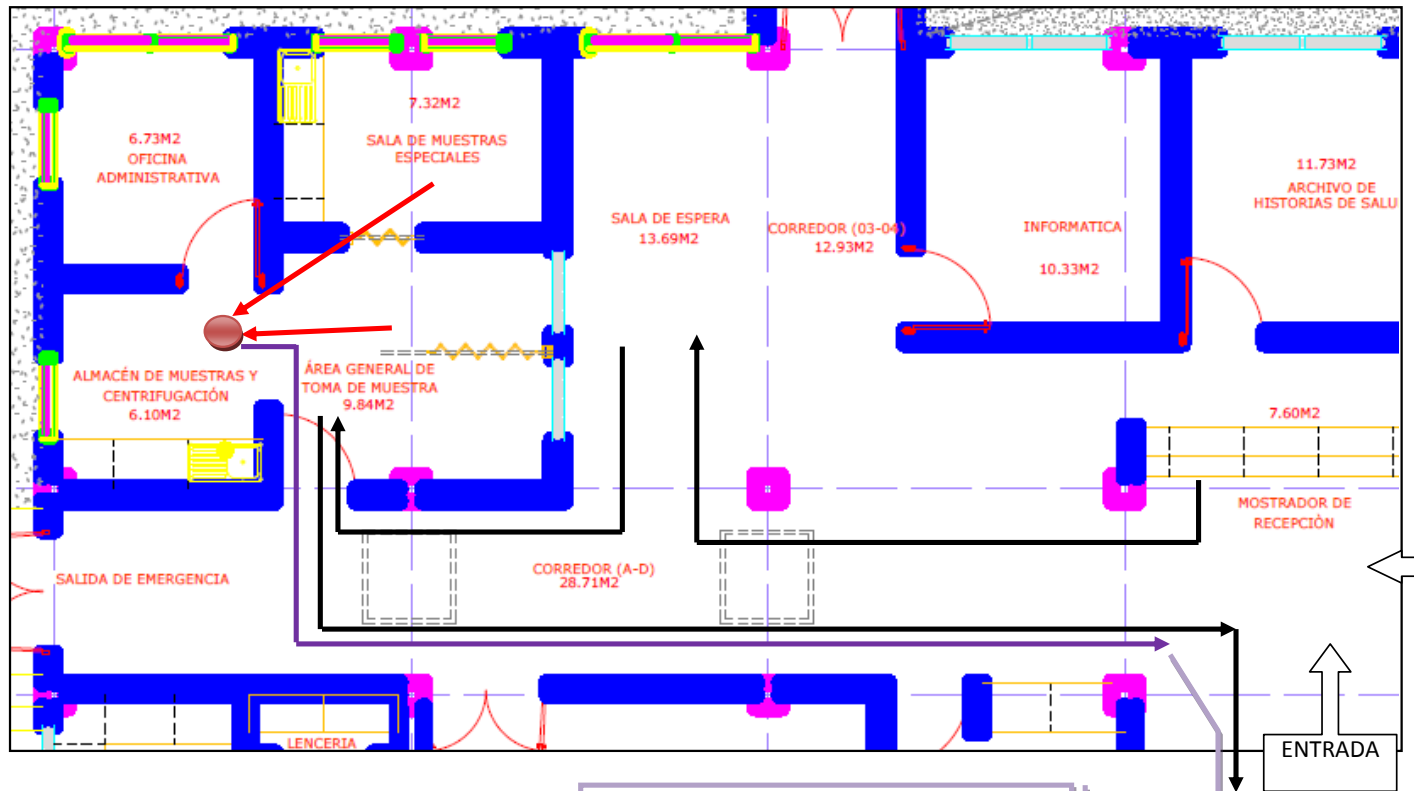

CONSULTA EXTERNA

ENTRADA

Traslado de muestras procesas a laboratorio ubicado en Centro de Salud de mayor nivel de resolución

## Sala de espera

La sala de espera es un ambiente en el cual pacientes y familiares permanecen mientras esperan el llamado al ambiente donde se tomará la muestra. Según los parámetros de licenciamiento, la superficie debe ser de 10 metros cuadrados, en la cual se puedan acomodar hasta 20 personas. Por su ubicación puede ser compartida por los y las usuarios de la sala de procedimientos médicos. Este ambiente debe contar con el siguiente mobiliario y equipamiento.

TIPO	DESCRIPCIÓN	CANTIDAD
Mobiliario	Bancas 3 puestos.	4
	Banca 4 puestos.	2
	Basurero general. Cubo de 50 litros con tapa basculante (vaivén). Plástico reforzado. Para desechos infecciosos, comunes.	2
	Reloj de pared.	1
Equipamiento	Equipo audiovisual (TV 32 pulgadas, DVD, soporte para TV).	1
	Sistema de música ambiental.	1
	Sistema de VENDING (Máquinas dispensadoras de alimentos).	1

## Área general de toma de muestras

Ambiente designado para la toma o recepción de muestras, el área dependerá del número de puestos de toma de muestras que se implemente (estos dependerá de la población adscrita), cada puesto contará con 5 metros cuadrados y un área de clasificación de muestras con mesón y lavado y espacio de almacenamiento inferior, debe contar con el siguiente mobiliario y equipamiento:

TIPO	DESCRIPCIÓN	CANTIDAD
Mobiliario	Sillón toma de muestras por puesto de toma de muestra	1
	Coche de curaciones con 3 cajones y estantes	1
	Papelera en acero inox	1
	Lámpara examen rodable consulta.	1
	Dosificador de jabón de uso hospitalario	1
	Basureros para desechos comunes.	1
	Dispensador de papel mecha	1
	Vitrina	1
Equipamiento	Tensiómetro rodable.	1

El talento humano mínimo para este ambiente mínimo:

TIPO DE TTHH	NÚMERO
Auxiliar de laboratorio	1

### Sala de toma de muestras especiales

Ambiente o espacio polivalente destinado a: recuperación de pacientes posterior a la toma de muestra, toma de muestras especiales, extracciones de muestras en niños y toma de muestras en pacientes que requieran estar acostados durante la extracción. Este ambiente tiene un área de 9 metros cuadrados, este espacio es utilizado por el auxiliar de laboratorio descrito en el ambiente anterior. Debe contar con el siguiente mobiliario y equipamiento:

TIP	DESCRIPCIÓN	CANTIDAD
Mobiliario	Camilla de exploración, 2 cuerpos.	1
	Gradilla de dos pasos	1
	Coche de curaciones con 3 cajones y estantes.	1
	Papelera en acero inoxidable.	1
	Lámpara examen rodable consulta.	1
	Dosificador de jabón de uso hospitalario	1
	Basureros para desechos comunes.	1
	Dispensador de papel mecha	1
	Vitrina	1
Equipamiento	Tensiómetro de pared.	1

### Oficina administrativa

Es un ambiente en el cual se realizan actividades administrativas del servicio como: elaboración de informes, organización y entrega de resultados, pedidos de insumos, etc.; cuenta con un área de 10 metros cuadrados, donde se desempeña un auxiliar de laboratorio descrito en los ambientes anteriores; cuenta con tomas eléctricas y para internet, debe contar con el siguiente mobiliario y equipamiento:

TIP	DESCRIPCIÓN	CANTIDAD
Mobiliario	Mesa de despacho con ala para ordenador.	1
	Basureros para desechos comunes	1
	Silla giratoria con brazos y respaldo regulable en altura	1
Equipamiento	CPU core i3 mínimo, monitor, teclado y mouse.	1
	Regulador de voltaje	1
	Impresora B&W	1

### Almacén de muestras y centrifugación

Es un ambiente donde una vez que llegan las muestras tomadas y/o receptadas son centrifugadas para separar y obtener suero, plasma y/u otro componente dependiendo de la muestra, se rotula y embala, para dejar muestras óptimas para su transporte al laboratorio de referencia. Cuenta con un área de 4 metros cuadrados, un mesón para lavado de material, tomas eléctricas, de internet, agua y drenajes, es gestionada por un auxiliar de laboratorio descrito en el ambiente anterior. Debe contar con el siguiente mobiliario y equipamiento:

TIP	DESCRIPCIÓN	CANTIDAD
Mobiliario	Vitrina	1
	Basureros para desechos comunes e infecciosos.	2
	Culer para transporte de muestras	2
Equipamiento	Centrífuga 3000 rpm, 24 tubos	1

### **Botiquín / Farmacia Institucional**

El botiquín o farmacia es un servicio donde se almacena, distribuye y dispensa medicamentos, insumos médicos y odontológicos necesarios para atender las necesidades del primer nivel de atención. Para el Centro de Salud tipo A cuenta con un solo ambiente: dispensación externa de medicamentos:

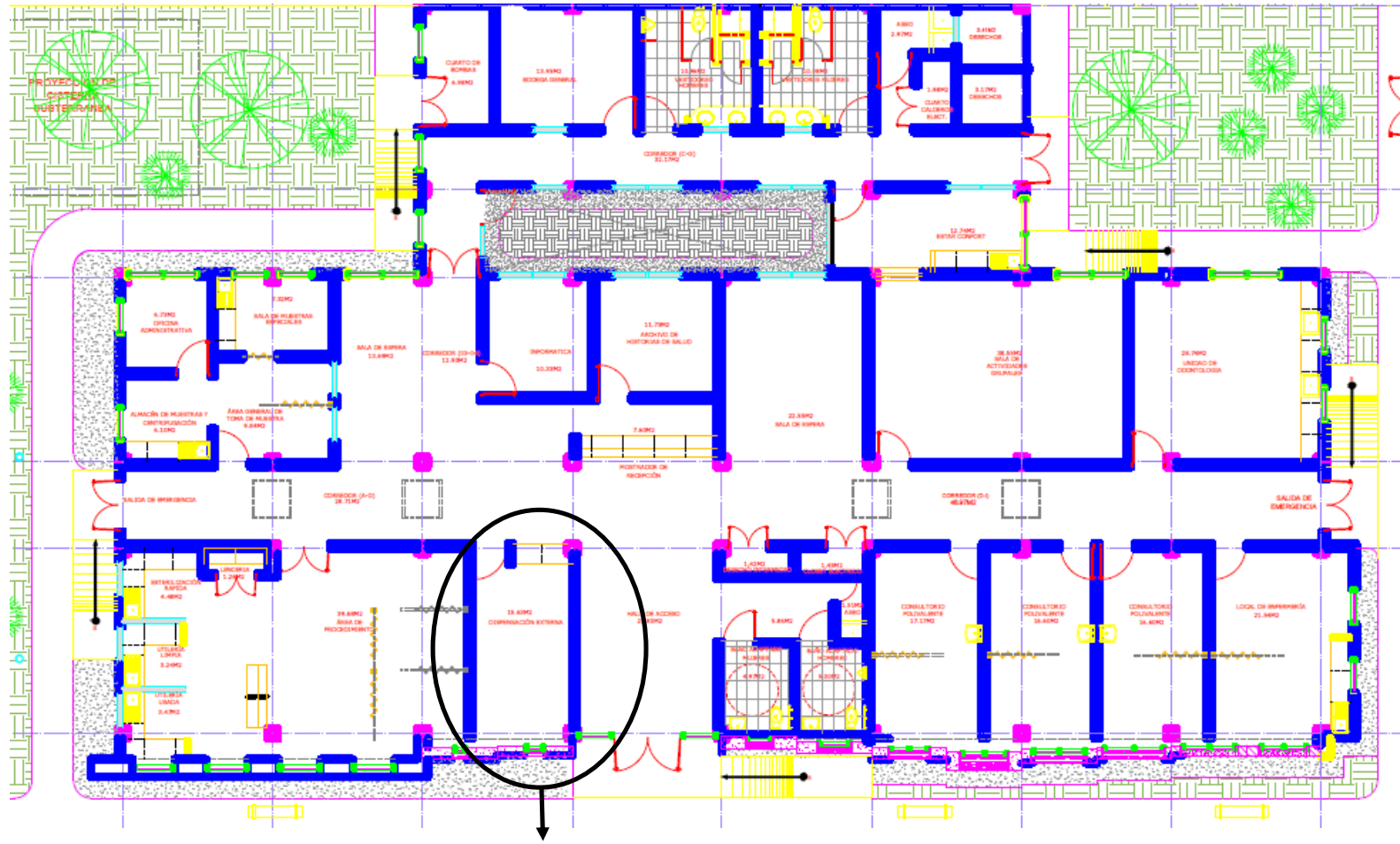

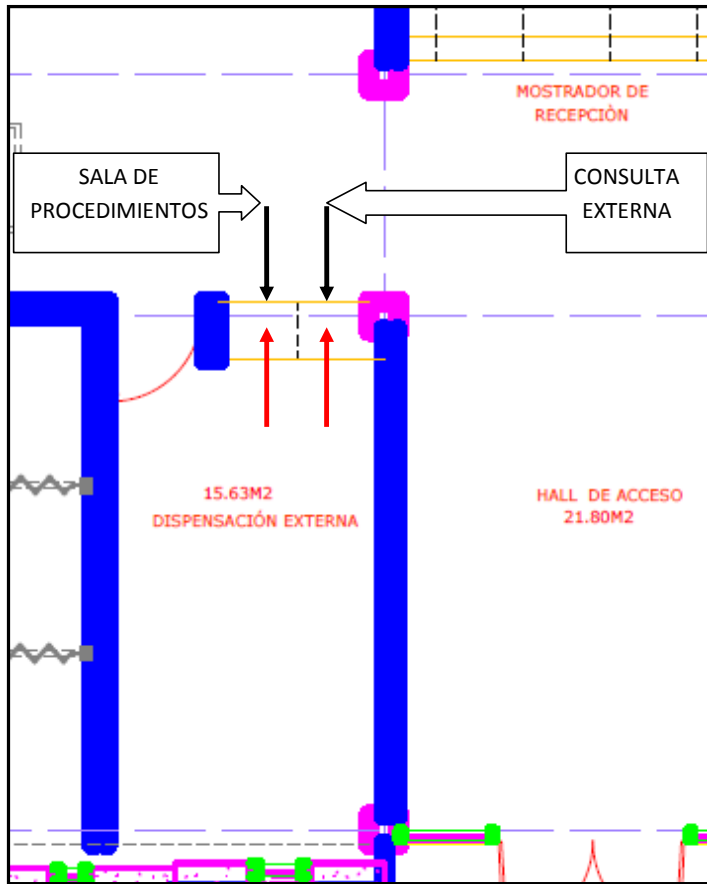

### Dispensación Externa de medicamentos

Es un ambiente donde se proporciona uno o más medicamentos a un paciente, como respuesta a la presentación de una receta elaborada por un profesional autorizado. En este acto se informa y orienta al paciente sobre el uso adecuado de dicho medicamento. Cuenta con un área de 12 metros cuadrados dos puntos de atención separados que garanticen confidencialidad de la atención al paciente. Cuenta, además con, tomas eléctricas y de internet. Debe contar con el siguiente mobiliario y equipamiento:

TIPO	DESCRIPCIÓN	CANTIDAD
Mobiliario	Mostrador doble repisa en U.	1
	Silla giratoria con brazos.	1
	Estantería rejilla en ac.inox.,105x46x190 cm.	2
	Armario de medicamentos metálico con puerta.	2

	Basureros para desechos comunes, infecciosos y especiales.	3
	Basureros para desechos comunes.	1
Equipamiento	Refrigerador profesional de laboratorio +2 - +14°C , 560 L.	1
	CPU core i3 mínimo, monitor, teclado y mouse.	1
	Regulador de voltaje.	1
	Impresora B&W.	1

El talento humano mínimo para este ambiente mínimo:

TIPO DE TTHH	NÚMERO
Auxiliar de farmacia	1

### **Tratamiento y eliminación de desechos**

Este servicio tiene como objetivo realizar una correcta separación, identificación, transporte y eliminación de los desechos, y reducir el riesgo de lesiones y accidentes y cuidar la salud del personal que labora en el Centro de Salud, usuarios, visitantes y del medio ambiente. Cuenta con los siguientes ambientes: depósito de desechos, aseo.



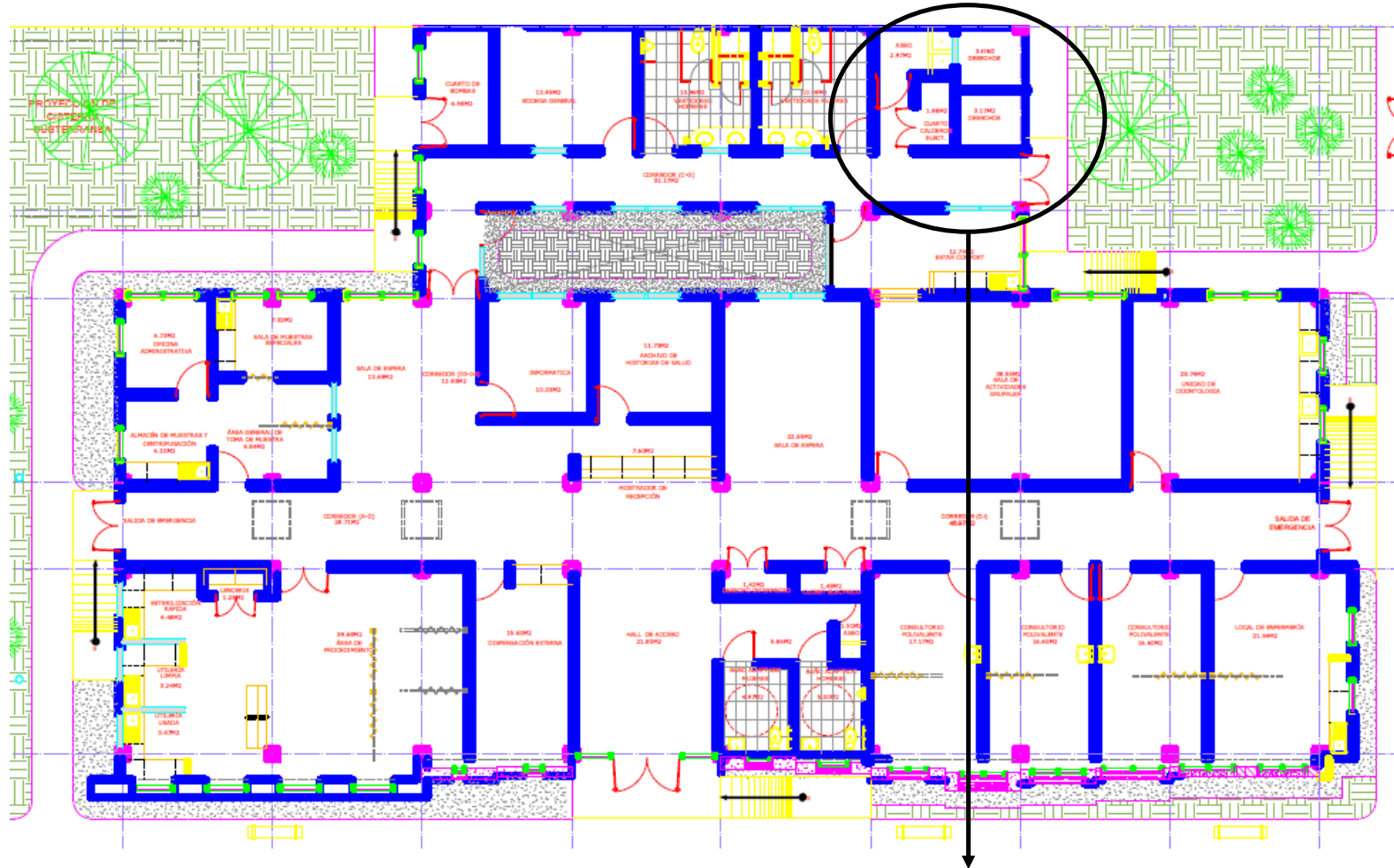

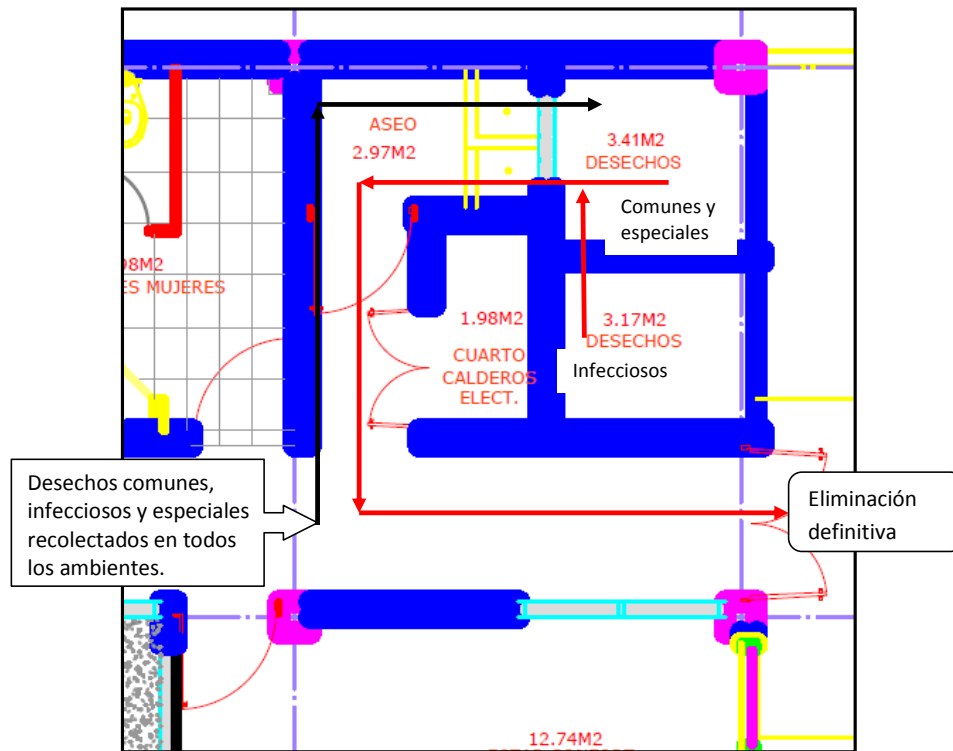

### Depósito de desechos

Es un ambiente que presenta dos espacios separados: uno para el depósito temporal de desechos comunes y especiales, y otro para desechos infecciosos.

Los desechos llegan aquí desde todos los ambientes del centro de salud y permanecen hasta que son retirados por los recolectores públicos y llevados a su eliminación final.

Cada uno de los espacios de almacenamiento tiene un área de cuatro metros cuadrados, están dotados una adecuada ventilación, con paredes y piso lavables, es gestionado por personal auxiliar. No cuenta con mobiliario y equipamiento.

### 3.1.1.1 Aseo

Ambiente destinado al albergue de mobiliario y equipamiento necesario para la mantener limpios el ambiente de depósito de desechos, además en este ambiente son adecuados recolectores móviles de desechos y prendas de bioseguridad. Cuanta con un área de 3 metros cuadrados, lavaderos, tomas de agua y drenaje.

### 3.1.2 Comunicaciones e informática

Es un servicio de apoyo en el cual se encuentran los equipos informáticos tipo servidores y de comunicación (central de radio y altavoces y música del Centro de salud tipo A. Debe ser gestionado por los técnicos del distrito. Cuenta con área de 14 metros cuadrados.

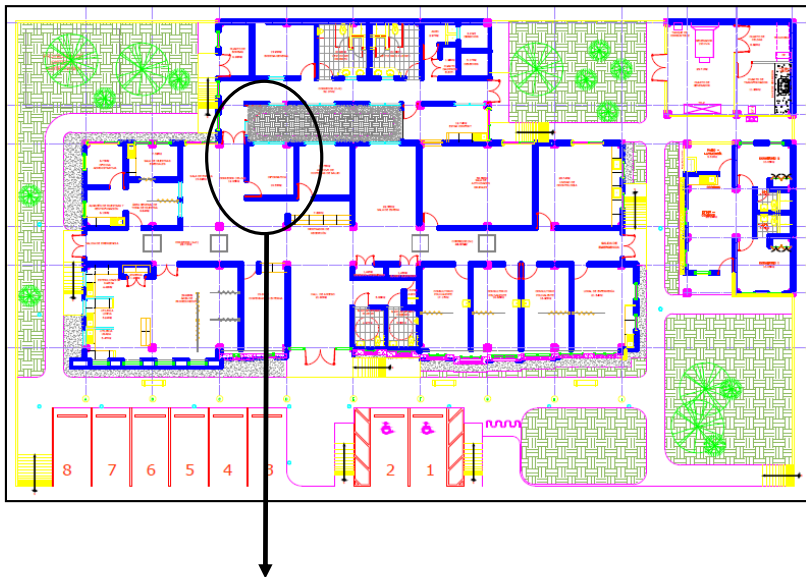

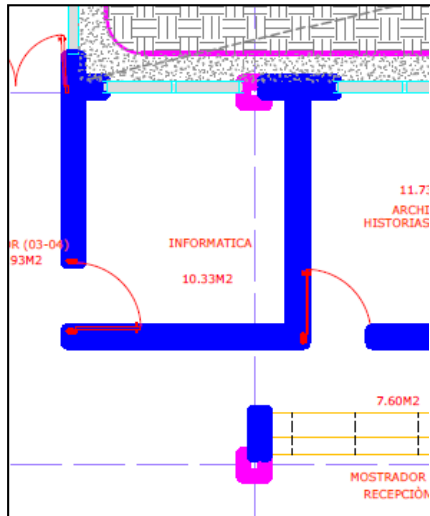

ÁREAS	AMBIENTE	TALENTO HUMANO	Nº	TOTAL
Servicio de Recepción - Admisión (Admisión y Estadística)	Atención al Público	Asistente Administrativo-Agendador	1	2
	Archivo de Historias Clínicas	Asistente de estadística	1	
Consulta Externa	Enfermería	Enfermería/o	1	8
		Auxiliar de enfermería	1	
	Consultorios polivalente	Médico/a Familiar/General, número depende de la población	2	
		Obstetriz	1	
	Sala de procedimientos	Enfermería/o	1	
	Consultorio odontológico	Odontólogo/a	1	
Auxiliar de odontología		1		
Toma de muestras	Toma general de Toma de muestras	Auxiliar de laboratorio	1	1
Botiquín/Farmacia Institucional	Dispensación externa de medicamentos	Auxiliar de farmacia	1	1
Área de servicios institucionales	Área de desechos y limpieza	Auxiliar de servicios	1	1
	Seguridad	Guardia de seguridad	1	1
<b>TOTAL</b>			<b>14</b>	