

**INSTITUTO ECUATORIANO DE SEGURIDAD SOCIAL
SUBDIRECCION REGIONAL DEL AZUAY DE SALUD
INDIVIDUAL Y FAMILIAR
DIRECCION PROVINCIAL DE MORONA SANTIAGO
UNIDAD DE ATENCION AMBULATORIA
GUALAQUIZA**

**PROGRAMA MÉDICO FUNCIONAL DEL
CENTRO DE SALUD TIPO B2
GUALAQUIZA DEL IESS**

Realizado:

Medico Ronald Ecuador López Pillacela.

Colaboración:

Lcda. Ada Cárdenas.

Lcdo. Hernán Cabrera.

Lcda. Nora Arévalo.

Tec. Olga González

Dr. Juan Manuel Chicaiza.

Lcda. Rosa Piña.

Gualaquiza-Morona Santiago-Ecuador.

2014

TABLA DE CONTENIDO

CAPITULO I

Abreviaturas.....	4
Introducción.....	5
¿Quiénes somos?.....	7
Visión y Misión.....	7
Cobertura.....	7

CAPITULO II

Propósitos y Objetivos.....	8
A) Propósito.....	8
B) Objetivos.....	8
Establecimiento de primer nivel de atención.....	9
Descripción del área de Influencia.....	11
1. Historia del Cantón Gualaquiza.....	11
2. Ubicación y límites.....	11
3. Clima.....	12
4. Hidrografía.....	12
5. Demografía.....	12
6. División política administrativa.....	15
6.1. Cabecera cantonal.....	15
6.2. Parroquia Bomboiza.....	15
6.3. Parroquia Nueva Tarqui.....	17
6.4. Parroquia Chiguinda.....	17
6.5. Parroquia El Rosario.....	18
6.6. Parroquia El Ideal.....	18
6.7. Parroquia Amazonas.....	18
6.8. Parroquia San Miguel de Cuyes.....	18
6.9. Parroquia Urbana Sevilla.....	18
7. Densidad y superficie.....	20
8. Vialidad.....	20
9. Pobreza.....	21
10. Saneamiento ambiental.....	21
11. Aspectos económicos.....	28
12. Mercados.....	31
13. Etnias.....	32
14. Educación.....	36
15. Medios de comunicación.....	41
16. Organizaciones sociales.....	42
17. Vivienda.....	43
18. Sistema de salud del cantón.....	44
18.1. OFERTA	44
18.2. Sistema de salud Públicos.....	44
18.3. Sistema de salud Privados.....	54
18.4. Demanda Insatisfecha.....	55

CAPITULO III

DESCRIPCIÓN DE LA UNIDAD DE ATENCIÓN AMBULATORIA GUALAQUIZA

1. Creación de la Unidad.....	56
2. Ubicación y vías de acceso.....	57
3. Descripción actual de espacios de la Unidad.....	58
4. Servicios ofertados.....	60

5. Cobertura actual.....	61
6. Horario de atención.....	63
7. Talento Humano de la Unidad.....	63
8. Servicios Generales de la Unidad.....	64
9. Saneamiento Ambiental de la Unidad.....	66
10. Laboratorio.....	67
11. Consulta Externa.....	68
12. Odontología.....	71
13. Enfermería.....	71
14. Farmacia.....	72
15. Imagenología.....	73
16. Equipamiento de la Unidad.....	74
17. Administración de la Unidad.....	78
18. Estudios y diseños de una Unidad Médica.....	82
19. Donación de un terreno por parte del GAD de Gualaquiza.....	83
20. Relaciones con el gobierno local y otras instituciones.....	85
21. Relación de la Unidad con la Dirección Provincial.....	86

CAPITULO IV

PROPUESTA DE LA CONSTRUCCIÓN Y EQUIPAMIENTO DE UN CENTRO DE SALUD TIPO B2.

1. Justificación.....	86
2. Tipología actual.....	88
3. Disponibilidad de un nuevo terreno.....	88
4. Plan de espacios.....	89
4.1. Servicio de Recepción-Admisión (Admisión y Estadística).....	90
4.2. Consulta Externa.....	95
4.3. Procedimientos.....	103
4.4. Laboratorio.....	108
4.5. Imagenología.....	114
4.6. Sala de Telemedicina.....	117
4.7. Farmacia Institucional.....	117
4.8. Área de la Coordinación Técnica.....	118
4.9. Área de personal.....	120
4.10. Área de servicios.....	121
4.11. Talento Humano de un B2.....	125
4.12. Área de fisiatría y Rehabilitación.....	127
Bibliografía.....	127
Anexos.....	128

ABREVIATURAS

MF: Médico Funcionales

MSP: Ministerio de Salud Pública

PNA: Primer Nivel de Atención

RSS: Red de Servicios de Salud

SNS: Sistema Nacional de Salud

TH: Talento Humano

UAS: Unidades de Atención en Salud

UTPR: Unidad de Trabajo de Parto y Recuperación

INTRODUCCIÓN

La Unidad de Atención Ambulatoria Gualaquiza del Instituto Ecuatoriano de Seguridad Social está influido por el Ministerio de Salud Pública quien ejerce un rol de Autoridad Sanitaria Nacional que está implementando cambios estructurales en el sector salud y en el Cantón Gualaquiza lo ejerce a través del Distrito 14D04 de Gualaquiza y San Juan Bosco. En este contexto, se ha replanteado la red de servicios de salud, en los cuales sea viable implementar el nuevo Modelo de Atención Integral de Salud, Familiar, Comunitario e Intercultural (MAIS FCI), y articular los actores del Sistema Nacional de Salud, para que, en conjunto se garantice la salud como un derecho, dando cumplimiento a las metas del Plan Nacional de Desarrollo para el Buen Vivir en nuestra zona de influencia.

Para hacer efectivo este objetivo es necesaria la planeación con suficiente anticipación y calidad. La anticipación permite hacer el estudio correcto de la población, de sus necesidades y de las deficiencias de la infraestructura existente en la red; plantear alternativas de solución, analizarlas desde el punto de vista costo beneficio y determinar la más conveniente; seleccionar racionalmente el terreno y llevar a cabo un proceso de planeación y diseño en los tiempos adecuados.

La calidad depende, además de la información que se obtenga de la población, sus necesidades y la capacidad de la infraestructura, de la experiencia y conocimientos del equipo de trabajo que se reúna para realizar la planeación, diseño y proyección.

De esta forma se alcanzan los parámetros y normas establecidas para el buen funcionamiento de Unidades de Salud, así como, la adecuada integración de los diferentes factores que inciden en este proceso, permitirán lograr y mantener un excelente nivel de estos y brindar una mejor atención en lo que se refiere a la prestación de los servicios de salud.

El Gobierno Autónomo Descentralizado del Cantón Gualaquiza del 09 Septiembre del 2014 mediante oficio N° GADMG-S-2014-132-O, a la Unidad de Atención Ambulatoria Gualaquiza que **“una vez resuelto por unanimidad en**

sesión ordinaria del Concejo del 21 de Agosto de 2014” donde da a conocer la resolución de donación de un terreno de 4.531m² al Instituto Ecuatoriano de Seguridad Social para la edificación del Centro de Salud tipo B2, el mismo que se encuentra ubicado en el barrio “El Progreso” del Cantón Gualaquiza, concedido en **un plazo de dos años para que se dé inicio a la construcción** de dicho Centro de lo contrario el terreno regresara como propiedad del GAD Municipal de Gualaquiza. Terreno que está ubicado en una zona estratégica (cerca del aeropuerto militar y futuro terminal terrestre) y cuenta con todos los servicios básicos al momento. Y la accesibilidad es a través de una avenida asfaltada actualmente.

Actualmente la Unidad de Atención Ambulatoria Gualaquiza del IESS está ubicado en la calle Rio Santiago entre Tiwintza y Venancio Calle en una vivienda de dos pisos con un área de 315 m² de construcción prestando servicios con 3 consultorios médicos, un odontólogo, laboratorio clínico, farmacia, enfermería. La imagen y espacios físico actual no cumplen las características físicas para una buena imagen institucional.

La Unidad de Atención Ambulatoria Gualaquiza del IESS, por el crecimiento económico y minero acelerado planea convertirse en un CENTRO DE ATENCION TIPO B2, que definitivamente es contar con una edificación propia y nueva con espacios físicos adecuados para una atención con calidad a nuestros asegurados al IESS.

La Unidad de Atención Ambulatoria Gualaquiza del IESS, pretende ser la puerta de entrada como primer nivel de atención hacia los niveles de mayor complejidad como el Hospital Misereor de Gualaquiza.

Se justifica la edificación y re categorización a un Centro de Salud tipo B2 en el Cantón Gualaquiza por la Ubicación estratégica geográficamente, la migración interna de sus habitantes, vías de accesibilidad, asentamiento de grandes mineras en los cantones vecinos, uso preferencial de los servicios públicos en nuestro cantón. Es decir la UAA Gualaquiza abarca a una población total de más de 30 mil habitantes y de estos se estima unos 14 mil asegurados, contando con afiliados y beneficiarios del IESS si decimos que por cada hogar existe en promedio 3 hijos y que recaen en la raza shuar con mayor índice.

¿QUIENES SOMOS?

La Unidad de Atención Ambulatoria Gualaquiza del Seguro General de Salud Individual y Familiar es uno de los seguros especializados del Instituto Ecuatoriano de Seguridad Social. Protege al asegurado y su familia en las contingencias de enfermedad y maternidad. Estamos asentados en la cabecera cantonal del Cantón Gualaquiza.

VISIÓN

Ser la organización de aseguramiento en salud preferida por las familias Gualaquicenses y sus cantones vecinos, que garantice el derecho a servicios integrales de salud oportunos, eficientes y sustentables, durante toda la vida de los asegurados, bajo los principios de solidaridad y equidad.

MISIÓN

Proteger al asegurado en las contingencias de enfermedad y maternidad, y entrega de prestaciones de salud con calidad, oportunidad, solidaridad, eficiencia, eficacia, sostenibilidad, integración, transparencia y participación.

COBERTURA

- Afiliado/afiliada activo y voluntario del Seguro General Obligatorio y sus dependientes: cónyuge o conviviente con derecho (previa solicitud) e hijos menores de 18 años;
- Pensionistas de invalidez, vejez del Seguro General, y pensionista de incapacidad permanente, total o absoluta de riesgos del trabajo, y sus dependientes: cónyuge o conviviente con derecho (previa solicitud) e hijos menores de 18 años;

Beneficiarios de montepío por orfandad, hijos menores de 18 años.

- Afiliado/afiliada al Seguro Social Campesino y su familia mediante transferencia justificada.

CAPITULO II

PROPÓSITOS Y OBJETIVOS.

A. PROPOSITO

Plantear la estructura y funcionamiento de un Centro de Salud Tipo B2, conjuntamente con el Hospital Misereor del Cantón Gualaquiza, donde se garantice la viabilidad del funcionamiento del nuevo Modelo de Atención Integral de Salud, Familiar, Comunitario e Intercultural (MAIS FCI), así como, la articulación de los actores del Sistema Nacional de Salud, para que, en conjunto garanticen la salud como un derecho.

Con las directrices planteadas por el MSP se busca la Construcción y equipamiento del Centro de Salud de Gualaquiza tipo B2 del Instituto Ecuatoriano de Seguridad Social.

B. OBJETIVOS

Definir los parámetros mínimos espaciales y funcionamiento de los ambientes (espacios) para un Centro de Salud Tipo B2, describiendo las características y especificaciones requeridas para alcanzar el funcionamiento de los servicios esperado.

Construir y equipar el Centro de Salud de Gualaquiza tipo B2 del Instituto Ecuatoriano de Seguridad Social en el Cantón.

Objetivos específicos:

1. Contar con los estudios específicos técnicos y económicos para la construcción del Centro de Salud Tipo B2 en el Cantón Gualaquiza.
2. Complementar con servicios de salud, que no cuentan las otras en las Unidades Médicas del sector local.
3. Contar con servicios de calidad, calidez y capacidad para la comunidad.
4. Mejorar los indicadores de gestión de servicios de salud ofertados a la comunidad.

ESTABLECIMIENTOS DE ATENCIÓN DEL PRIMER NIVEL DE ATENCIÓN.

En los Acuerdos Ministeriales N° 318 y N° 1484 se establece la tipología de los establecimientos de salud por niveles de acuerdo a su capacidad resolutive, con la cual se podría responder a las necesidades de salud de la población.

La Categoría o Tipo de establecimiento de salud se refiere al conjunto de parámetros que comparten como: funciones y características, que responden a realidades socio sanitarias. Es un atributo de la oferta, que debe considerar el tamaño, nivel tecnológico y la capacidad resolutive cualitativa y cuantitativa de las oferta de recursos. La capacidad resolutive es el grado de la oferta de servicios, para satisfacer las necesidades de salud de la población puede ser:

Cuantitativa: capacidad que tienen los recursos de un establecimiento para producir la cantidad de servicios suficientes para satisfacer el volumen de necesidades existentes en la población.

Cualitativa: capacidad que tiene los recursos del establecimiento para producir el tipo de servicios necesarios para solucionar la severidad de las necesidades de la población.

En este sentido el MSP ha determinado cuales son los requerimientos mínimos en infraestructura, equipamiento y talento humano; en la herramienta del licenciamiento para servicios de salud según su tipo.

El Primer Nivel de Atención (PNA) es el más cercano a la población, facilita y coordina el flujo del paciente dentro del sistema, garantiza una referencia adecuada, y asegura la continuidad y longitudinalidad de la atención. Promueve acciones de salud pública de acuerdo a normas emitidas por la autoridad sanitaria. Es ambulatorio y resuelve problemas de salud de corta estancia. Es la puerta de entrada obligatoria al SNS. Para el PNA las unidades de salud se caracterizan por tener una estructura modular, de tal forma que facilite su ampliación cuando las necesidades lo demanden. Se clasifican en la siguiente tipología:

- Consultorio general
- Puesto de salud
- Centro de salud tipo A
- Centro de salud tipo B

- Centro de salud tipo C

Para los Centros de Salud la estructura general, cuyos elementos se incluirán dependiendo de la capacidad resolutive es la siguiente:

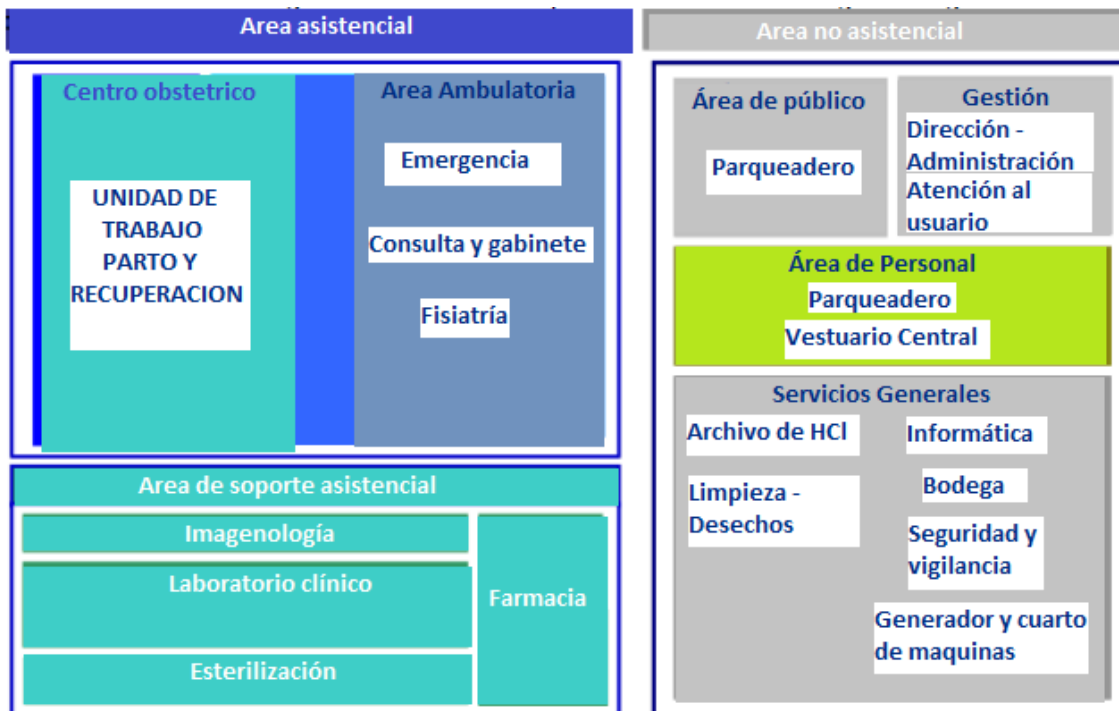

Para el efecto realizarnos una análisis o programa medico funcional del Centro de Salud de Gualaquiza tipo B2.

CAPITULO II

DESCRIPCIÓN DEL ÁREA DE INFLUENCIA.

1) HISTORIA DEL CANTÓN GUALAQUIZA

Gualaquiza, según manuscrito (oficio dando a conocer) de Fray José Francisco Prieto que realiza un viaje (1815) de descubrimiento de la afamada Ciudad de Logroño de los Caballeros llega a lo que actualmente es conocida la ciudad de Gualaquiza y allí el descubrimiento de la tribu de los Gualaquiza y su jefe guerrero representado por Katip y finalmente que de allí viene su nombre, por los años de 1816.

La tribu de los Gualaquiza fue una tribu de jibaros con una historia de resistencia y múltiples batallas enfrentadas contra los españoles y colonizadores.

Gualaquiza, fue fundada en 1815 por el Padre José Prieto. Se erige como Cantón por Decreto Ejecutivo No-789 de la Presidencia de la República del Ecuador el 16 de agosto del 1944.

A partir del siglo XVII recibe por temporadas la visita de varios expedicionarios españoles y criollos de la Audiencia de Quito y del Virreinato del Perú, posteriormente llegaron Jesuitas, luego los Franciscanos, hasta que finalmente en las postrimerías del siglo XIX llegan los Salesianos que se establecieron donde hoy es la ciudad de Gualaquiza. La población colona hispanohablante tiene sus asentamientos en Azuay y Loja, por tanto la actividad económica está orientada hacia esos mercados.

2) UBICACIÓN Y LÍMITES.

El Cantón Gualaquiza, ubicado al Sur de la provincia amazónica de Morona Santiago, longitud occidental 78°34'30". Longitud sur.37°3'24", limita al norte con el Cantón San Juan Bosco, al Sur con el Cantón El Pangui, Provincia de Zamora Chinchipe, al Oeste con la Provincia del Azuay y al Este con la Cordillera de El Cóndor. Dista de la capital provincial, Macas, aproximadamente 220Km, y de Cuenca, la ciudad más cercana, 140 Km, con un recorrido de 7 y 6 horas respectivamente por el lamentable estado de las vías, datos que solo explican el grado de marginación de este fronterizo Cantón.

La altitud media del cantón es de 850 m.s.n.m.

3) CLIMA.

El clima se ha subdividido en dos regiones bioclimáticas.

- **Región Húmeda Subtropical.-** Se localiza desde altitudes superiores a los 600 m.s.n.m. hasta 2000 m.s.n.m. La temperatura promedio anual oscila entre los 18° y 24° y la precipitación media anual, varía entre 1500 y 2000 m m. de lluvia.
- **Región Lluviosa Temperado.-** Se localiza desde altitudes que van de los 2.000 m. s.n.m. hasta los 3.000 m.s.n.m., la temperatura promedio oscila entre los 12°C y 18°C y la precipitación media anual varía entre los 2.000 y 3.000 mm. de lluvia.

4) HIDROGRAFÍA.

Las cuencas hidrográficas del cantón son:

- Río Zamora, que tiene como afluentes a los ríos Chuchumletza, Bomboiza y Kalaglás.
- Río Bomboiza, principal afluente del Zamora, que es formado de la unión de los ríos Cuyes y Cuchipamba y tiene como afluentes a los ríos Gualaquiza y Kupiambritza.
- Río Chuchumletza, que sirve de límite con la provincia de Zamora Chinchipe.
- Río Cenepa, al igual que el Coangos, nace de las estribaciones de la Cordillera del Cóndor.

5) DEMOGRAFÍA.

La provincia de Morona Santiago posee 12 cantones y su población de acuerdo al censo poblacional y de vivienda 2010 corresponde a 147.940 habitantes.

El Cantón Gualaquiza tiene una población total para el 2010 de acuerdo al censo de población y vivienda del Instituto Nacional de Estadística y Censos – INEC, Ecuador., es de 17162 habitantes que representa el 11,6% del total de la población en la provincia de Morona Santiago.

POBLACION POR CANTONES DE LA PROVINCIA DE MORONA SANTIAGO.

CÓDIGO	NOMBRE DEL CANTÓN	TOTAL	PORCENTAJE
1401	MORONA	41155	27,82
1402	GUALAQUIZA	17162	11,60
1403	LIMON INDANZA	9722	6,57
1404	PALORA	6936	4,69
1405	SANTIAGO	9295	6,28
1406	SUCUA	18318	12,38
1407	HUAMBOYA	8466	5,72
1408	SAN JUAN BOSCO	3908	2,64
1409	TAISHA	18437	12,46
1410	LOGROÑO	5723	3,87
1411	PABLO VI	1823	1,23
1412	TIWINTZA	6995	4,73
MORONA SANTIAGO		147940	100

Fuente: INEC-2010

Elaborado: Md. Ronald Ecuador López Pillacela.

El Cantón de San Juan Bosco de 3908 habitantes que representa el 2,64% de la población total de la Provincia de Morona Santiago y que la UAA Gualaquiza tiene una cobertura a este cantón del sur de la Provincia. El total porcentual de la población a cubrir por parte de la UAA Gualaquiza es del 14,24% del total de la población de Morona Santiago.

DISTRIBUCIÓN DE LA POBLACIÓN DEL CANTÓN GUALAQUIZA POR GRUPOS DE EDAD Y SEXO				
GRUPOS EDAD	HOMBRE	MUJER	TOTAL	PORCENTUAL
De 0 a 14 años	3503	3322	6825	39,77
De 15 a 64 años	4797	4705	9502	55,37
De 65 años y mas	397	438	835	4,87
TOTAL	8697	8465	17162	100%

Fuente: INEC-2010.

Elaboración: Md. Ronald Ecuador López Pillacela.

La población de Gualaquiza se concentra porcentualmente en los grupos de edad de 15 a 64 años con un valor de 55,37% y seguido de un margen cercano de la población de 0 a 14 años de un valor de 39,77% para el año 2010.

PROYECCIÓN HASTA EL 2020 DE LOS TRES CANTONES DE INFLUENCIA PARA LA UNIDAD DE ATENCIÓN AMBULATORIA GUALAQUIZA DEL IESS												
Código	NOMBRE DEL CANTÓN	2010	2011	2012	2013	2014	2015	2016	2017	2018	2019	2020
1402	GUALAQUIZA	17.881	18.113	18.331	18.537	18.727	18.901	19.060	19.206	19.338	19.455	19.555
1408	SAN JUAN BOSCO	4.052	4.153	4.253	4.352	4.448	4.543	4.635	4.726	4.815	4.901	4.985
1906	EL PANGUI	8.992	9.194	9.395	9.595	9.795	9.992	10.189	10.382	10.573	10.761	10.945
TOTAL		30.925	31.460	31.979	32.484	32.970	33.436	33.884	34.314	34.726	35.117	35.485

Fuente: INEC-2010.

Elaboración: Md. Ronald Ecuador López Pillacela.

La proyección total de los habitantes para el año 2020 de los tres cantones de influencia para la UAA Gualaquiza del IESS es de 35.485 habitantes.

DISTRIBUCIÓN DE LA POBLACIÓN POR GRUPOS DE EDADES Y SEXO DEL CANTÓN GUALAQUIZA.				
Grupos quinquenales de edad	SEXO		TOTAL	PORCENTAJE
	HOMBRE	MUJER		
Menor de 1 año	242	232	474	2,76
De 1 a 4 años	920	859	1779	10,37
De 5 a 9 años	1138	1168	2306	13,44
De 10 a 14 años	1203	1063	2266	13,20
De 15 a 19 años	1088	928	2016	11,75
De 20 a 24 años	779	749	1528	8,90
De 25 a 29 años	685	617	1302	7,59
De 30 a 34 años	425	530	955	5,56
De 35 a 39 años	424	434	858	5,00
De 40 a 44 años	381	398	779	4,54
De 45 a 49 años	326	362	688	4,01
De 50 a 54 años	291	271	562	3,27
De 55 a 59 años	203	221	424	2,47
De 60 a 64 años	195	195	390	2,27
De 65 a 69 años	149	167	316	1,84
De 70 a 74 años	115	117	232	1,35
De 75 a 79 años	67	64	131	0,76
De 80 a 84 años	38	51	89	0,52
De 85 a 89 años	19	21	40	0,23
De 90 a 94 años	8	11	19	0,11
De 95 a 99 años	1	5	6	0,03
De 100 años y más	-	2	2	0,01
TOTAL	8,697	8,465	17,162	100,00

Fuente: INEC-2010.

Elaboración: Md. Ronald Ecuador López Pillacela.

Las edades de mayor número de habitantes corresponden a las edades tempranas y es de 1 año hasta los 19 años con una población más alta. Gualaquiza tiene una población muy joven y de predominio los hombres.

6) DIVISIÓN POLÍTICA ADMINISTRATIVA.

6.1. Cabecera Cantonal

La cabecera Cantonal del Cantón Gualaquiza está constituido por el sector urbano y el sector rural.

DISTRIBUCIÓN POR GRUPOS DE EDAD Y SEXO DE LA PARROQUIA GUALAQUIZA			
Grandes grupos de edad	Sexo		Total
	Hombre	Mujer	
De 0 a 14 años	1686	1590	3276
De 15 a 64 años	2794	2698	5492
De 65 años y más	214	246	460
TOTAL	4694	4534	9228

Fuente: INEC-2010.

Elaboración: Md. Ronald Ecuador López Pillacela.

Distribución por grupos de edad y sexo de la población de la parroquia Gualaquiza, constituye la cabecera del Cantón con una concentración de la población de la mitad del total.

6.2. Parroquia Bomboiza.

La parroquia de Bomboiza es una parroquia que se caracteriza por el predominio de la raza shuar y el asentamiento de los salesianos. Es la parroquia rural más extensa y grande en población y sectores.

DISTRIBUCIÓN POR GRUPOS DE EDAD Y SEXO DE LA PARROQUIA BOMBOIZA			
Grandes grupos de edad	Sexo		Total
	Hombre	Mujer	
De 0 a 14 años	1,158	1,108	2,266
De 15 a 64 años	1,109	1,098	2,207
De 65 años y más	74	76	150
Total	2,341	2,282	4,623

Fuente: INEC-2010.

Elaboración: Md. Ronald Ecuador López Pillacela.

Es evidente que la concentración de la población está en los primeros años de vida. La población shuar es la que hace que Morona Santiago tenga la mayor tasa global de fecundidad con 4,4 hijos en el año 2012 y está marcado por raíces culturales.

Bomboiza es la parroquia rural con mayor número de habitantes y se caracteriza un su diversidad cultural.

En el año de 1944, el Padre Luis Casiraghi, Director de la Misión de Gualaquiza, viendo la necesidad que tenía la misión de un espacio más amplio para su crecimiento, sobre todo, para el internado shuar, pensó abrir una nueva misión para atender, de manera especial, a la población shuar. El lugar escogido fue una hermosa planicie situada junto al río Bomboiza.

En 1951 estaba terminada la iglesia y dos edificios laterales para los internados de las chicas y chicos shuar. El 5 de octubre de ese año, se inaugura la escuela "Jacinto Pankeri". El P. Antonio Guerrero, Director de la Misión, propició la formación de un pequeño pueblo shuar en torno a la Misión y el Padre Ángel Andretta organizó el jardín botánico de orquídeas, de gran valor científico. La agricultura y la ganadería cobraron auge con las ferias ganaderas de la región.

En la actualidad la Misión sirve al pueblo en los campos de Evangelización y Educación. Los servicios de la misión son:

- 1 Colegio ETSA.
- 2 Granja Agropecuaria ETSA.
- 3 ISPEDIBSHA.
- 4 Parroquia Étnica.
- 5 Residencia Juvenil.

La atención pastoral se la lleva desde la misión en atención de sacramentos principalmente. Los sacerdotes planifican visitas periódicas a los centros Shuar pertenecientes a la parroquia para lograr atender a la numerosa población de la parroquia.

En esta parroquia se asienta el Seguro Social Campesino de Bomboiza con la prestación medica irregular por la falta de profesionales en la salud para la localidad.

6.3. Parroquia Nueva Tarqui.

DISTRIBUCIÓN POR GRUPOS DE EDAD Y SEXO DE LA PARROQUIA NUEVA TARQUI			
Grandes grupos de edad	Sexo		Total
	Hombre	Mujer	
De 0 a 14 años	87	78	165
De 15 a 64 años	146	158	304
De 65 años y más	19	23	42
Total	252	259	511

Fuente: INEC-2010.

Elaboración: Md. Ronald Ecuador López Pillacela

La parroquia de Nueva Tarqui está distribuida por colonos (raza mestiza) con predominio en la cabecera parroquial, y su población en relación con la parroquia de Bomboiza que contrasta se concentra en las edades de 15 a 64 años de edad y se debe a que el índice de fecundidad es baja. Esta parroquia fue erigida a parroquia el 09 de diciembre de 1961. Las principales organizaciones sociales son: tenencia política, GAD parroquial, Colegio, escuelas, Club de deportes, organizaciones políticas locales, parroquia María Auxiliadora.

6.4. Parroquia Chiguinda.

DISTRIBUCIÓN POR GRUPOS DE EDAD Y SEXO DE LA PARROQUIA CHIGUINDA			
Grandes grupos de edad	Sexo		Total
	Hombre	Mujer	
De 0 a 14 años	113	109	222
De 15 a 64 años	137	158	295
De 65 años y más	16	19	35
Total	266	286	552

Fuente: INEC-2010.

Elaboración: Md. Ronald Ecuador López Pillacela

Esta parroquia es una de las parroquias que también tiene una población joven y su acceso es por vía carrozable, uno de sus

inconvenientes a resolver es el asentamiento parroquial por las fallas geográficas existentes como fisuras. Esta parroquia es la más cercana a la ciudad de Cuenca.

6.4. Parroquia El Rosario.

DISTRIBUCIÓN POR GRUPOS DE EDAD Y SEXO DE LA PARROQUIA EL ROSARIO			
Grandes grupos de edad	Sexo		Total
	Hombre	Mujer	
De 0 a 14 años	123	133	256
De 15 a 64 años	162	155	317
De 65 años y más	18	17	35
Total	303	305	608

Fuente: INEC-2010.

Elaboración: Md. Ronald Ecuador López Pillacela

Es la parroquia más antigua del Cantón, con 162 años de parroquialización, sus habitantes han tenido una migración muy considerable. En esta parroquia está asentado el Seguro Social Campesino con el nombre de Rosario 4, una organización consolidada que moviliza gran cantidad de ciudadanos a nivel local.

6.6. Parroquia El Ideal.

DISTRIBUCIÓN POR GRUPOS DE EDAD Y SEXO DE LA PARROQUIA EL IDEAL			
Grandes grupos de edad	Sexo		Total
	Hombre	Mujer	
De 0 a 14 años	183	145	328
De 15 a 64 años	218	224	442
De 65 años y más	24	27	51
Total	425	396	821

Fuente: INEC-2010.

Elaboración: Md. Ronald Ecuador López Pillacela.

La parroquia el Ideal ubicada a 15 kilómetros de la cabecera cantonal posee una población de 821 habitantes de la raza mestiza.

6.7. Parroquia Amazonas.

DISTRIBUCIÓN POR GRUPOS DE EDAD Y SEXO DE LA PARROQUIA AMAZONAS			
Grandes grupos de edad	Sexo		Total
	Hombre	Mujer	
De 0 a 14 años	85	90	175
De 15 a 64 años	101	111	212
De 65 años y más	15	10	25
Total	201	211	412

Fuente: INEC-2010.

Elaboración: Md. Ronald Ecuador López Pillacela

La parroquia Amazonas es una de las parroquias más distantes de la cabecera Cantonal con cerca de 40 kilómetros vía carrozable y finalmente se llega por camino de herradura a 6 horas por el sector de la Florida y por la Sierra-Jima a 2 horas de la carretera.

6.8. Parroquia San Miguel de Cuyes.

DISTRIBUCIÓN POR GRUPOS DE EDAD Y SEXO DE LA PARROQUIA DE SAN MIGUEL DE CUYES			
Grandes grupos de edad	Sexo		Total
	Hombre	Mujer	
De 0 a 14 años	27	31	58
De 15 a 64 años	63	51	114
De 65 años y más	6	6	12
Total	96	88	184

Fuente: INEC-2010.

Elaboración: Md. Ronald Ecuador López Pillacela

La parroquia San Miguel de Cuyes es igual que la parroquia Amazonas una de las parroquias más distantes del Cantón, con una población de 184 habitantes y no poseen vías de acceso carrozables.

6.9. Parroquia Urbana de Sevilla.

Parroquia que está a 6 kilómetros de la cabecera cantonal junto a cuartel militar, esta parroquia urbana uno de sus preocupaciones principales es el despojo de la basura de todo el Cantón en la periferia del casco parroquial a 1 kilómetro, situación que genera un

ambiente de malestar para sus habitantes. Ante esta situación el GAD trata de disminuir el impacto con la construcción de plantas de procesamientos de desechos sólidos y procesamiento de la basura.

7) DENSIDAD Y SUPERFICIE.

La extensión de superficie del cantón Gualaquiza es de 2.151,29 km² representa el 8.94% del total de la superficie de Morona Santiago.

8) VIALIDAD.

- a) Vía **Gualaquiza** - Chiguinda - Sigsig - **Cuenca**: (6 horas) Con una distancia de 156 Km con una vía de Gualaquiza - Chiguinda - Sigsig de tercer orden; Sigsig - Gualaceo - Cuenca, vía asfaltada. Cooperativas de transportes que prestan su servicio por esta ruta: 16 de Agosto, Sigsig - Cenepa.
- b) Vía **Gualaquiza** - El Pangui - Zamora - **Loja**: (4 a 5 horas) Con una distancia de 180 Km. Vía con asfalto desde Gualaquiza, El Pangui, Yantzaza y Zamora; y pavimento/hormigón Zamora-Loja. Empresas de transporte terrestre que prestan su servicio por esta ruta: Loja, Yantzaza y Nambija.
- c) Vía **Gualaquiza - Macas**: (6 a 7 horas) Con una distancia de 180 Km. Vía de tercer orden desde Gualaquiza - San Juan Bosco; San Juan Bosco - Limón - Méndez - Logroño - Sucua - Macas, vía asfaltadas. Cooperativas de transportes que prestan su servicio por esta ruta: Orient-Rut, 16 de Agosto y Sucua.
- d) Vía **Gualaquiza - Plan de Milagro - Cuenca**: (7 a 8 horas) Con una distancia de 160 Km. Tramo Gualaquiza - San Juan Bosco, de tercer orden; San Juan Bosco - Plan de Milagro, vía asfaltada. Plan de Milagro - Gualaceo de tercer orden. Gualaceo - Cuenca vía asfaltada. Cooperativas de transportes

que prestan su servicio por esta ruta: 16 de Agosto y Turismo Oriental.

9) POBREZA.

La pobreza definida como los ingresos menores a 2, 60 dólares diarios per cápita a diciembre de 2013 como línea de pobreza.

La pobreza por necesidades básicas insatisfechas en la provincia de Morona Santiago es del 75,56 %, las personas en hogares con hacinamiento crítico son el 39,6% y la extrema pobreza por necesidades básicas insatisfechas es del 40,5%. Valores que están muy por encima de la media nacional. En el Cantón Gualaquiza se sitúa en el 72,7% y en el Cantón San Juan Bosco en el 76,5% de acuerdo al INEC-2010.

El índice de vulnerabilidad social que mide el analfabetismo de la población adulta, la desnutrición infantil, la pobreza medida por el consumo de los hogares, la mortalidad infantil y la presencia de nacionalidades y pueblos, a nivel provincial es de 37,5% mientras que el nacional es de 32,7%. Este índice de vulnerabilidad en Gualaquiza es del 36,6%, el de San Juan Bosco es de 36,0.

10) SANEAMIENTO AMBIENTAL.

Los servicios básicos en el Cantón Gualaquiza son:

Abastecimiento de agua.- Los centros cantonales a través de los GAD municipales mantienen para el tratamiento del agua dos tanques de sedimentación. El sistema de agua potable cubre al 84% de viviendas, y el 16% de la población no dispone de agua potable. Por razones de déficit habitacional en Gualaquiza y en San Juan Bosco, ha llevado a que una edificación sirva de vivienda a varias familias, la mala distribución de los servicios en estas viviendas conllevan a que apenas el 76% de las familias se sirvan de agua intra-domiciliaria. En

los centros parroquiales, sin bien cuentan con plantas de tratamiento, estos procesos no son realizados correctamente, por lo que se convierten en agua entubada. La gran mayoría de las comunidades el 46% de la población, se sirve de fuentes naturales de agua.

En el siguiente cuadro se distribuye por parroquias y por porcentaje de los hogares que no tratan el agua antes de beberla.

DISTRIBUCIÓN POR PARROQUIAS EN PORCENTAJE DE LOS HOGARES QUE NO TRATAN EL AGUA ANTES DE BEBERLA.		
Código	Nombre de la Parroquia	Porcentaje de hogares que no tratan el agua antes de beberla
140250	GUALAQUIZA	68.60
140251	AMAZONAS (ROSARIO DE CUYES)	98.90
140252	BERMEJOS	71.60
140253	BOMBOIZA	89.40
140254	CHIGUINDA	72.30
140255	EL ROSARIO	86.60
140256	NUEVA TARQUI	87.10
140257	SAN MIGUEL DE CUYES	93.80
140258	EL IDEAL	87.30
1402	GUALAQUIZA	76.70
1408	SAN JUAN BOSCO	82.30

Fuente: INEC-2010.

Elaboración: Md. Ronald Ecuador López Pillacela

Las parroquias que no tratan el agua antes de beberla lo constituyen las más alejadas del casco cantonal y no disponen de vialidad carrozable, son San Miguel de Cuyes y Amazonas. Además el Cantón Gualaquiza tiende a tratar más el agua antes de beberla (76,7%) en relación con el Cantón San Juan Bosco (82,3%).

CONEXIÓN DEL AGUA POR TUBERÍA DEL CANTÓN GUALAQUIZA.		
Conexión del agua por tubería	Casos	Porcentaje
Por tubería dentro de la vivienda	2028	50.98
Por tubería fuera de la vivienda pero dentro del edificio, lote o terreno	1011	25.41
Por tubería fuera del edificio, lote o terreno	287	7.21
No recibe agua por tubería sino por otros medios	652	16.39
Total	3978	100.00

Fuente: INEC-2010.

Elaboración: Md. Ronald Ecuador López Pillacela.

La conexión de agua por tubería en las viviendas del Cantón Gualaquiza no la tienen el 16,39% de los hogares y su abastecimiento es de otras modalidades.

PROCEDENCIA PRINCIPAL DEL AGUA RECIBIDA DEL CANTÓN GUALAQUIZA.		
Procedencia principal del agua recibida	Casos	Porcentaje
De red pública	2,377	59.75
De pozo	121	3.04
De río, vertiente, acequia o canal	1,416	35.60
Otro (Agua lluvia/albarrada)	64	1.61
Total	3,978	100.00

Fuente: INEC-2010.

Elaboración: Md. Ronald Ecuador López Pillacela.

La procedencia principal del agua recibida en los hogares del Cantón Gualaquiza el 60 % proviene de una red pública y el 40% del agua no es procesada adecuadamente por no venir de una red pública, sino de otras fuentes.

PROCEDENCIA DEL AGUA PARA TOMAR EN LOS HOGARES DEL CANTÓN GUALAQUIZA		
Procedencia agua para tomar	Casos	Porcentaje
La beben tal como llega al hogar	3,127	76.74
La hierven	720	17.67
Le ponen cloro	31	0.76
La filtran	37	0.91
Compran agua purificada	160	3.93
Total	4,075	100.00

Fuente: INEC-2010.

Elaboración: Md. Ronald Ecuador López Pillacela.

La procedencia del agua para tomar en los hogares del Cantón Gualaquiza la beben tal como llega al hogar (red pública o no) en un 77% y solo el 18% la hierven. El 4% de los hogares compran el agua purificada.

Alcantarillado y letrinas.- El 86% de las edificaciones disponen de alcantarillado para el desalojo de las aguas servidas; el alcantarillado de los 2 centros cantonales, es combinado para el desalojo de aguas lluvias y servidas, inclusive la red es deficitaria en cuanto a recorrido y capacidad. En el área rural este servicio únicamente alcanza al 16% de la población.

DISTRIBUCIÓN POR PARROQUIAS SI LOS SS.HH. NO ESTA CONECTADO AL ALCANTARILLADO		
Código	Nombre de la Parroquia	Viviendas donde el SS.HH. no esta conectado al alcantarillado
140250	GUALAQUIZA	28.90
140251	AMAZONAS (ROSARIO DE CUYES)	98.90
140252	BERMEJOS	80.00
140253	BOMBOIZA	92.60
140254	CHIGUINDA	67.20
140255	EL ROSARIO	60.90
140256	NUEVA TARQUI	54.50
140257	SAN MIGUEL DE CUYES	89.40
140258	EL IDEAL	79.00
1402	GUALAQUIZA	53.10
1408	SAN JUAN BOSCO	53.50

Fuente: INEC-2010.

Elaboración: Md. Ronald Ecuador López Pillacela.

La distribución por parroquias de las viviendas donde el SS.HH NO está conectado al alcantarillado, en el Cantón Gualaquiza es del 53% y en San Juan Bosco similar. La parroquia de Bomboiza tiene una cifra alta de 92,6% que se justifica por su dispersada población shuar y el nivel cultural.

TIPO DE SERVICIO HIGIÉNICO O ESCUSADO DEL CANTÓN GUALAQUIZA.		
Tipo de servicio higiénico o escusado	Casos	Porcentaje
Conectado a red pública de alcantarillado	1867	46.93
Conectado a pozo séptico	359	9.02
Conectado a pozo ciego	135	3.39
Con descarga directa al mar, río, lago o quebrada	345	8.67
Letrina	64	1.61
No tiene	1208	30.37
Total	3978	100.00

Fuente: INEC-2010.

Elaboración: Md. Ronald Ecuador López Pillacela.

Sobre los tipos de servicio higiénico o escusado en las viviendas del Cantón Gualaquiza el 30% de ellas no tienen dicho servicio y el 70% la tiene pero su evacuación son distintas. Sin contar que es su totalidad de las redes de alcantarillados rurales y urbanos realizan su descarga directa en los ríos.

Instalaciones eléctricas.- Actualmente los 2 cantones Gualaquiza y San Juan Bosco, cuentan con el sistema de electrificación nacional interconectado, el cual conlleva una serie de ventajas y el mejoramiento de las actividades del comercio, oficinas, pequeña industria, etc. que tienen como base de trabajo la energía eléctrica.

PROCEDENCIA DE LA LUZ ELÉCTRICA PARA LAS VIVIENDAS EN EL CANTON GUALAQUIZA		
Procedencia de luz eléctrica	Casos	Porcentaje
Red de empresa eléctrica de servicio público	3,374	84.82
Generador de luz (Planta eléctrica)	21	0.53
Otro	14	0.35
No tiene	569	14.30
Total	3,978	100.00

Fuente: INEC-2010.

Elaboración: Md. Ronald Ecuador López Pillacela.

La procedencia de la luz eléctrica para las viviendas en el Cantón Gualaquiza el 85% procede de la red de la empresa eléctrica de servicio pública interconectado y el 14% de las viviendas no disponen de dicho servicio.

PRINCIPAL COMBUSTIBLE O ENERGÍA PARA COCINAR EN LOS HOGARES DEL CANTON GUALAQUIZA		
Principal combustible o energía para cocinar	Casos	Porcentaje
Gas (tanque o cilindro)	3,308	81.18
Gas centralizado	5	0.12
Electricidad	2	0.05
Leña, carbón	694	17.03
Otro (Ej. Gasolina, kerosén o diesel etc)	1	0.02
No cocina	65	1.60
Total	4,075	100.00

Fuente: INEC-2010.

Elaboración: Md. Ronald Ecuador López Pillacela.

El principal combustible o energía para cocinar en los hogares del Cantón Gualaquiza es el Gas (tanque o cilindro) en un 81% de los hogares. Pero un dato muy importante y de predominio en el sector rural es que el 17% de los hogares en Gualaquiza cocinan con leña o carbón.

Eliminación de la basura.- La recolección de la basura, se realiza en los centros cantonales todos los días, pero no existe tratamiento alguno, la basura se maneja en botaderos municipales a cielo abierto. En los centros parroquiales disponen de un día determinado de la semana.

ELIMINACIÓN DE LA BASURA DE LOS HOGARES DEL CANTÓN GUALAQUIZA.		
Eliminación de la basura	Casos	Porcentaje
Por carro recolector	2059	51.76
La arrojan en terreno baldío o quebrada	604	15.18
La queman	1035	26.02
La entierran	73	1.84
La arrojan al río, acequia o canal	142	3.57
De otra forma	65	1.63
Total	3978	100.00

Fuente: INEC-2010.

Elaboración: Md. Ronald Ecuador López Pillacela.

La eliminación de la basura de los hogares del Cantón Gualaquiza el 52% lo realizan por el carro recolector y de predominio urbano, el 26% lo queman y el 15% lo arrojan en terreno baldío o quebrada.

DISTRIBUCIÓN POR PARROQUIAS QUE NO ELIMINAN LA BASURA POR CARRO RECOLECTOR.		
Código	Nombre de la Parroquia	Viviendas que no eliminan la basura por carro recolector
140250	GUALAQUIZA	19.80
140251	AMAZONAS (ROSARIO DE CUYES)	100.00
140252	BERMEJOS	76.90
140253	BOMBOIZA	91.40
140254	CHIGUINDA	61.30
140255	EL ROSARIO	94.00
140256	NUEVA TARQUI	49.20
140257	SAN MIGUEL DE CUYES	100.00
1402	GUALAQUIZA	48.20
1408	SAN JUAN BOSCO	43.10

Fuente: INEC-2010.

Elaboración: Md. Ronald Ecuador López Pillacela.

Distribución por parroquias de las viviendas que no eliminan la basura por el carro recolector y las parroquias de San Miguel de Cuyes y Amazonas no lo hacen por falta de vías carrozables. El Cantón Gualaquiza no elimina en un 48% y San Juan Bosco en un 43%.

11) ASPECTOS ECONOMICOS.

Fuente de ingreso y actividad laboral.- La población económicamente activa (PEA) y la inactiva están distribuidas más o menos equitativamente, se observa que las actividades productivas recae básicamente sobre la población masculina, la poca incidencia del trabajo femenino en las actividades productivas remuneradas, puede estar explicado por el carácter de su economía básicamente agraria, con predominio del sector pecuario; lo que hace que muchas de las actividades económicas que realiza la mujer, como actividades complementarias de subsistencia, no sean contabilizadas, como actividades económicas, y más bien aparezcan como actividades domésticas e improductivas.

En Gualaquiza el mayor número de la población económicamente activa, se encuentra en el sector primario, desarrollando actividades agrícolas y pecuarias, sin embargo las limitaciones en el aspecto de infraestructura vial, de asistencia técnica y organizacional, ha hecho que se desarrolle la actividad pecuaria como actividad preponderantemente de producción individual.

La categoría empleados y asalariados, ocupan el segundo lugar de la población económicamente activa, en este se encuentran los empleados públicos y quienes trabajan en condición de dependencia para una minoría de población que ostenta la calidad de patrono.

La mayor parte de la población cantonal se halla dispersa en viviendas aisladas o agrupadas en pequeños caseríos, en la cabecera cantonal, único centro poblado que se considera como urbano, se concentra el 30 % de la población aproximadamente y en las restantes cabeceras parroquiales únicamente el 10 %

La cabecera cantonal es el centro poblado en torno al cual gira la actividad económica, pues la misma es el lugar en el cual se realiza

mayoritariamente el comercio de los artículos provenientes del Cantón, Provincia y/o resto del país; en ella además se concentra la mayor parte de los servicios, todo hace que este centro poblado presente la mayor actividad a nivel de comercio, tránsito vehicular, etc.

DISTRIBUCIÓN POR RAMA DE ACTIVIDAD DE LA POBLACIÓN DEL CANTÓN GUALAQUIZA		
Rama de actividad (Primer nivel)	Casos	Porcentaje
Agricultura, ganadería, silvicultura y pesca	2,748	40.31
Explotación de minas y canteras	110	1.61
Industrias manufactureras	274	4.02
Suministro de electricidad, gas, vapor y aire acondicionado	9	0.13
Distribución de agua, alcantarillado y gestión de desechos	12	0.18
Construcción	488	7.16
Comercio al por mayor y menor	597	8.76
Transporte y almacenamiento	288	4.22
Actividades de alojamiento y servicio de comidas	144	2.11
Información y comunicación	37	0.54
Actividades financieras y de seguros	45	0.66
Actividades inmobiliarias	2	0.03
Actividades profesionales, científicas y técnicas	61	0.89
Actividades de servicios administrativos y de apoyo	66	0.97
Administración pública y defensa	582	8.54
Enseñanza	446	6.54
Actividades de la atención de la salud humana	120	1.76
Artes, entretenimiento y recreación	17	0.25
Otras actividades de servicios	72	1.06
Actividades de los hogares como empleadores	151	2.22
Actividades de organizaciones y órganos extraterritoriales	2	0.03
No declarado	456	6.69
Trabajador nuevo	90	1.32
Total	6,817	100.00

Fuente: INEC-2010.

Elaboración: Md. Ronald Ecuador López Pillacela.

Las actividades más importantes realizadas por los habitantes son la Agricultura, ganadería, silvicultura y pesca en un 40% de su PEA, seguida del comercio al por mayor y menor en 9%, administración pública y defensa en un 8,5%, Construcción en un 7%, enseñanza en un 6,5% entre otras.

DISTRIBUCIÓN POR CATEGORÍA DE OCUPACIÓN DE LA POBLACIÓN DEL CANTÓN GUALAQUIZA		
Categoría de ocupación	Casos	Porcentaje
Empleado/a u obrero/a del Estado, Gobierno, Municipio, Consejo Provincial, Juntas Parroquiales	1,227	18.24
Empleado/a u obrero/a privado	936	13.91
Jornalero/a o peón	749	11.13
Patrono/a	170	2.53
Socio/a	69	1.03
Cuenta propia	2970	44.15
Trabajador/a no remunerado	220	3.27
Empleado/a doméstico/a	162	2.41
Se ignora	224	3.33
Total	6,727	100.00

Fuente: INEC-2010.

Elaboración: Md. Ronald Ecuador López Pillacela.

La distribución por categoría de ocupación de la población del Cantón Gualaquiza se evidencia que por cuenta propia representan el 44% de su población, seguida de los empleado/a u obrero/a del Estado y los GAD con un 18%, Empleado/a u obrero/a privado con un 14%, Jornalero/a o peón en un 11%.

Trabajo familiar en actividades artesanales.- Los miembros de la familia gualaquicense se integra a las labores en edad temprana, alrededor de los siete años, se puede afirmar que buena parte de la población realiza actividades a tiempo parcial, dándose el típico fenómeno de la subocupación y el empleo no remunerado, provocándose un fenómeno en las encuestas socio-económicas que aparece como que en Gualaquiza no existe desempleo. Los talleres artesanales se encuentran en número reducido, los maestros o dueños de los mismos no tienen calificación idónea y satisfacen los requerimientos de los usuarios en forma limitada, todos ellos se han formado partiendo únicamente de su habilidad.

Los talleres artesanales existentes en Gualaquiza giran alrededor de la: Carpintería, mecánica, zapatería, corte y confección y sastrería, talleres para la reparación de electrodomésticos y radio-técnicos, talleres de cerámica. En los mismos juega papel preponderante la participación de la familia, ya sea por falta de recursos para contratar o el déficit de mano de obra calificada. El aporte al desarrollo regional y zonal del SECAP ha sido muy limitado y no aprovechado debidamente por los gremios artesanales, pequeños industriales, de servicios, etc. Finalmente y en forma especial las adolescentes mujeres de familias cuyo ingreso económico es bajo, prestan servicios como empleadas domésticas generalmente en familias de los empleados públicos, y contribuyen en forma directa al sostenimiento económico del hogar; no así el adolescente que al realizar alguna actividad remunerada, le sirve para independizarse en forma económica de los padres, aportando en forma mínima a la economía de la familia.

12) MERCADOS.

Los mercados más importantes del Cantón Gualaquiza corresponden al mercado Municipal, con la oferta de productos locales y procedentes de la Sierra. Dichos productos más importantes procedentes de la Sierra al Mercado Municipal son: hortalizas, frutas, granos frescos y secos, vestimenta, calzado, etc. Los productos locales más importantes son: yuca, plátano, quesillo, leche, carne, hortalizas, frutas, pescado de agua dulce, etc.

Además existe un mercado local de productores agroecológicos que venden productos sin la intervención de productos agropecuarios o industrializados, los productos que distribuyen son hortalizas, frutas, granos frescos y secos, alimentos con productos locales.

Las ferias ganaderas constituyen una fuente importante de ingreso a los hogares del Cantón, lo realizan todos los días sábados en la Feria Agropecuaria, con la exhibición de ganado vacuno de carne y leche.

13) ETNIAS.

Características étnicas, socioculturales y biotipo. En el Cantón Gualaquiza habitan dos razas plenamente diferenciadas: La raza shuar y la mestiza.

Raza Shuar:

Predomina en ellos los rasgos mongólicos y japoneses, son de estatura mediana, de complexión normo y longilínea, se encuentran ubicados principalmente en la Parroquia Bomboiza, en donde conforman pequeños centros poblados de 20 a 30 familias promedio.

La vivienda para el shuar es un elemento infraestructural básico a la reproducción de su fuerza de trabajo y no es producido con fines comerciales, varía en sus características funcionales y formales en relación más o menos directa con el grado de integración o independencia que sus ocupantes-constructores tengan con la sociedad de los colonos. La variación anotada es producto de la transformación que afecta a la forma de producción, a los valores culturales, relaciones sociales, etc. del shuar cuando establece relaciones estables, a nivel social con la sociedad de los colonos, por lo que poseen dos tipos de vivienda, la una representativa del pueblo shuar que es la que mantiene grupos familiares independientes de los colonos y otra la de aquellos grupos asimilados o que en una u otra medida han perdido independencia social en tanto grupos socioculturales.

Para la construcción de las viviendas utilizan los materiales que les brinda el medio; así, para el cerramiento de los espacios utilizan la caña gadúa o la madera de otro tipo; para la realización de las cubiertas utilizan varillas finas de gadúa con las cuales conforman una armadura a la cual techan con hojas de las palmas TURUTI o PUMPUNA. Los pisos de las viviendas, únicas construcciones arquitectónicas que realizan los shuaras son generalmente de madera de diferentes clases, aunque en ocasiones son de tierra apisonada, esta última clase de pisos les facilita la limpieza de los mismos y la instalación de fuego al rededor del cual habitan las familias.

El grupo shuar mantiene la poligamia y la agricultura trashumante, además de las prácticas agrícolas de huerto realizadas por las mujeres, el shuar realiza otras actividades dirigidas a la subsistencia, entre ellas las más importantes: la pesca, la caza y la recolección de frutos naturales.

En algunas ocasiones los shuaras viven en grupos patriarcales y consecuentemente todas las actividades sociales del grupo son comunitarios. Tanto el hombre como la mujer cuidan de su adorno personal, se mantiene la costumbre de utilizar tatuajes sobre todo en la cara, pintándose la misma y llevando adornos en orejas, cuellos y muñecas, cuidan su pelo con un pigmento natural extraído de la raíz de un árbol denominado zula, la dependencia cada vez más fuerte que tiene el shuar del modo de vida del colono ha hecho que ya no exista la vestimenta típica que se componía en el hombre del itip que era a manera de una falda que cubría desde la cintura hasta la mitad de la pierna y en la mujer usaba el torach que consistía en un vestido largo que cubría desde el cuello hasta los tobillos, los mismos que eran confeccionados en hilo, actualmente visten como los colonos y usando calzado especialmente de caucho. Es característico en los hombres verles con un arma en el hombro especialmente la carabina

o escopeta y la mujer cargada la changuina cuya palanca de apoyo es la cabeza.

La alimentación básica es el plátano y la yuca, especialmente esta última que lo ingieren ya sea cocinándolo o bebiéndolo a través de su fermentación con la saliva en la chicha. Como alimento adicional utilizan el camote, papa china, pelma, palmito y la carne proveniente de la cacería y pesca. Muy ocasionalmente consumen alimentos que provengan de aves o animales de corral, el uso de la sal en su alimentación es restringido, tomando la misma en forma directa de la sal en grano que siempre le acompaña en sus bolsillos.

En cada centro shuar existe una escuela unidocente, la educación es bilingüe pero van perdiendo su característica de acuerdo a la dependencia o no de la cultura occidental, sin embargo de esto mantienen una forma de aprendizaje que es impartida de padres a hijos, en donde alrededor del fuego de la vivienda se reúne la familia para narrar historias, los deberes con los demás, las aventuras de caza, las proezas de antiguos guerreros y la lealtad al núcleo familiar y comunitario.

En cuanto al trabajo como subsistencia económica de la familia el shuar actúa de una manera muy diferente no sabe organizar en forma adecuada sus actividades, utilizando la mayor parte del tiempo en ocupaciones que no le sirven, generalmente son seminómadas trasladándose de un lugar a otro con el fin de conocer diversos lugares y mantenerse en una constante fiesta a la cual son muy afectos. Casi el 60 o 70% de la población activa está ocupada en la agricultura la cual es bajo un sistema muy rudimentario, utilizando solo una pequeña parte de las tierras aptas para los cultivos y apegados al monocultivo especialmente de la yuca. Otro pequeño porcentaje de shuaras son dedicados a la ganadería y finalmente la

mayor parte de ellos han sido absorbidos por el sistema occidental y laboran como empleados de los colonos.

AUTOIDENTIFICACIÓN SEGÚN SU CULTURA Y COSTUMBRES LA POBLACIÓN EN EL CANTON GUALAQUIZA		
Autoidentificación según su cultura y costumbres	Casos	Porcentaje
Indígena	4,637	27.02
Afroecuatoriano/a Afrodescendiente	177	1.03
Negro/a	39	0.23
Mulato/a	117	0.68
Montubio/a	38	0.22
Mestizo/a	11,516	67.10
Blanco/a	589	3.43
Otro/a	49	0.29
Total	17,162	100.00

Fuente: INEC-2010.

Elaboración: Md. Ronald Ecuador López Pillacela.

La auto identificación según su cultura y costumbres de los habitantes del Cantón Gualaquiza es 67% Mestizos o llamados Colonos, el 27% Indígenas con predominio los Shuar, y también un dato curioso del 3,43% se identifica como Blanco/a.

Raza Mestiza: Colonos. Siendo el colono un inmigrante de la región interandina, especialmente Sigsig, Nabón y Jima que son Cantones del Azuay, sus características étnicas corresponden a los descritos en esas zonas, es decir son individuos de talla mediana, de compleción normolínea, de piel curtida por el sol por que su principal actividad lo realiza en el campo. Es monogámico, se reúne en familias cuyo promedio es de cinco miembros. Su vestimenta corresponde al del tipo occidental y de sociedades de consumo. Dependiendo de su status económico, sus estudios lo realizan en otras provincias especialmente en El Azuay y Loja e invierte sus recursos especialmente en Cuenca y Loja.

Mantiene tradiciones sociales, culturales y religiosas propias de las zonas de donde provienen, es muy afecto a las fiestas sin importar el carácter del mismo, es un individuo amable, confiado y resistente al cambio. A diferencia del shuar, los colonos son personas estables dedicadas al trabajo, su principal ocupación es la agricultura y la ganadería, en la primera se cultiva el maíz, fréjol, hortalizas, frutas cítricas, naranjilla, etc. que sirve tanto para el consumo familiar y como ingreso económico a través de la comercialización en el mercado local, la ganadería es la principal fuente de ingreso económico especialmente del proveniente del ganado vacuno, en menor cuantía el ganado porcino, caballar, la cría del cuy y aves de corral. Otra actividad es la explotación de la madera, la minería.

14) EDUCACIÓN.

Niveles educativos existentes en la zona. Los Cantones Gualaquiza y San Juan Bosco, cuentan con Educación Preprimaria, Primaria y Secundaria dividida en: HISPANO-PARLANTE dirigida a colonos y BILINGUE a los grupos shuar, en la secundaria cuentan con las especializaciones de: Químico- Biólogo, Informática, Pecuaria, Administración de Granjas, Contabilidad, Físico-Matemático, Ciencias Sociales. Dentro de la educación shuar cuentan con un Instituto Pedagógico superior en donde obtienen el título de Bachiller en Ciencias de la Educación para profesor primario.

La Universidad de Loja, mantiene el nivel de instrucción Superior, mediante su modalidad abierta en las especializaciones de: Administración y Supervisión, Pedagogía, Químico-Biólogo, Lengua y Literatura, Ciencias Sociales, Idioma Extranjero, Ciencias Humanas y Religiosas.

Existen otros niveles de formación que integran el grupo de no escolarizados, primaria dirigidos a niños, adultos; secundaria con el Colegio a Distancia a través de la utilización radiofónica, ocupacional, artesanal; y otras que se realizan en coordinación con el SECAP, especialmente en las ramas artesanales.

Interés de los grupos y familias por la educación. Las familias del área según los grupos de profesores y supervisores entrevistados, manifiestan que el grado de interés en ellas es muy alto, son colaboradoras e intervienen directamente en las actividades educacionales, sociales y pedagógicas de sus miembros integrantes.

Número de analfabetos y porcentaje de escolaridad.

En promedio la Provincia presenta una tasa de analfabetismo de 6,63%, la media del país es de 6,24%, Gualaquiza presenta una tasa de analfabetismo del 5,79% y San Juan Bosco del 7,10%.

INDICE DE ANALFABETISMO DE LA PROVINCIA DE MORONA SANTIAGO		
Código	Nombre del Cantón	Indice de analfabetismo (Dato Oficial)
1401	MORONA	5.17
1402	GUALAQUIZA	5.79
1403	LIMON INDANZA	7.37
1404	PALORA	7.86
1405	SANTIAGO	5.76
1406	SUCUA	5.47
1407	HUAMBOYA	7.06
1408	SAN JUAN BOSCO	7.10
1409	TAISHA	12.22
1410	LOGROÑO	6.00
1411	PABLO VI	8.30
1412	TIWINTZA	6.63

Fuente: INEC-2010.

Elaboración: Md. Ronald Ecuador López Pillacela.

El nivel de analfabetismo en los cantones de influencia para la Unidad Médica es de 5,79% para el Cantón Gualaquiza y de 7,10% para el Cantón San Juan Bosco.

Así mismo el porcentaje de analfabetismo en los hombres tiende a disminuir, no así en las mujeres motivadas por varias causas, entre las principales se pueden anotar las siguientes:

- El machismo presente en la zona, que no permiten que la mujer asista a los centros de educación.
- Las grandes distancias que tienen que recorrer los asistentes para llegar a los locales en donde se imparte educación, que imposibilita que las mujeres asistan al mismo.
- La ocupación de la mujer en los quehaceres domésticos, que dificulta su asistencia.

El no saber ni leer y escribir llega en las parroquias rurales del Cantón Gualaquiza de difícil acceso hasta el 12,6% con predominio de las mujeres.

DISTRIBUCIÓN POR GRUPOS DE EDAD Y SI SABEN LEER Y ESCRIBIR DEL CANTON GUALAQUIZA.					
Sabe leer y escribir	Grandes grupos de edad			Total	Porcentaje
	De 0 a 14 años	De 15 a 64 años	De 65 años y más		
Si	3,845	9,149	590	13,584	91,1
No	727	353	245	1,325	8,9
Total	4,572	9,502	835	14,909	100,0

Fuente: INEC-2010.

Elaboración: Md. Ronald Ecuador López Pillacela.

El 9 % de los habitantes no saben leer ni escribir en la cantón Gualaquiza.

INDICE DE ANALFABETISMO DEL CANTON GUALAQUIZA POR PARROQUIAS		
Código	Nombre de la Parroquia	Indice de analfabetismo (Dato Oficial)
140250	GUALAQUIZA	4.50
140251	AMAZONAS (ROSARIO DE CUYES)	8.86
140252	BERMEJOS	11.11
140253	BOMBOIZA	6.70
140254	CHIGUINDA	10.00
140255	EL ROSARIO	4.55
140256	NUEVA TARQUI	6.65
140257	SAN MIGUEL DE CUYES	6.35
140258	EL IDEAL	11.16

Fuente: INEC-2010.

Elaboración: Md. Ronald Ecuador López Pillacela.

El índice de analfabetismo paradójicamente se evidencia en las parroquias Bermejitos, Chiguinda, El ideal.

DISTRIBUCIÓN POR GRUPOS DE EDAD QUE ASISTE ACTUALMENTE A UN ESTABLECIMIENTO DE ENSEÑANZA REGULAR LA POBLACION DE GUALAQUIZA.					
Grupos quinquenales de edad	SI	NO	TOTAL	% SI	% NO
De 5 a 9 años	2235	71	2306	96,92	3,08
De 10 a 14 años	2062	204	2266	91,00	9,00
De 15 a 19 años	1233	783	2016	61,16	38,84
De 20 a 24 años	407	1121	1528	26,64	73,36
De 25 a 29 años	244	1058	1302	18,74	81,26
De 30 a 34 años	137	818	955	14,35	85,65
De 35 a 39 años	87	771	858	10,14	89,86
De 40 a 44 años	53	726	779	6,80	93,20

Fuente: INEC-2010.

Elaboración: Md. Ronald Ecuador López Pillacela.

En el Cantón Gualaquiza por grupos de edad (5 a 9 años) el 97% asisten a un establecimiento de enseñanza y el 3% de este grupo NO, pero progresivamente al incrementar los años de la población se revierte esta tendencia de tal manera que en el grupo de 20 a 24 años el 27% asiste y el 73% ya no asiste a un establecimiento de

enseñanza. Uno de los factores importantes es el nivel cultural y la falta de Universidades en la localidad.

Las cifras para el nivel superior son más desalentadoras, a nivel provincial apenas el 2,5% de la población estudiantil comprendida entre los 20 a 24 años de edad se encuentran matriculados en alguna universidad, en Gualaquiza este alcanza el 2,3% y en San Juan Bosco el 1,6%, por supuesto pertenecen a los grupos hegemónicos y con esto acentúan su poder y dominio en la zona.

DISTRIBUCIÓN POR GRUPOS DE EDAD Y EL NIVEL DE INSTRUCCIÓN MAS ALTO AL QUE ASISTE O ASISTIO DEL CANTON GUALAQUIZA.					
Nivel de instrucción más alto al que asiste o asistió	Grandes grupos de edad			Total	Porcentaje
	De 0 a 14 años	De 15 a 64 años	De 65 años y más		
Ninguno	59	284	206	549	3,7
Centro de Alfabetización/(EBA)	0	155	36	191	1,3
Preescolar	122	73	18	213	1,4
Primario	2011	3413	481	5905	39,6
Secundario	527	2378	30	2935	19,7
Educación Básica	1830	708	22	2560	17,2
Bachillerato - Educación Media	0	1111	5	1116	7,5
Ciclo Postbachillerato	0	240	1	241	1,6
Superior	0	913	9	922	6,2
Postgrado	0	62	2	64	0,4
Se ignora	23	165	25	213	1,4
Total	4572	9502	835	14909	100,0

Fuente: INEC-2010.

Elaboración: Md. Ronald Ecuador López Pillacela.

Las condiciones de oferta educativa de la provincia, son un poco mejores que la media nacional, esto se debe a que existe un menor número de alumnos por aula, por profesor y por establecimiento educativo, que el resto del país, así, el índice de acción educativa nacional se sitúa en el 44,1, el de la provincia en el 54,6, Gualaquiza está con el 51 y San Juan Bosco con el 54,6.

La difícil accesibilidad de algunas comunidades del Distrito, han hecho que algunas comunidades no tengan escuelas o que otras se cierren

por falta de profesores, quedando un número de niños importante fuera del derecho de educación que conllevaría a un aumento en el porcentaje de analfabetos y que constituirían en el de no registrados y que conllevarían a un aumento en las cifras en el futuro.

15) MEDIOS DE COMUNICACIÓN.

Radios: Dos radiodifusoras locales FM (Sentimientos y Cenepa), provinciales (Upano, Shalóm, Integración de Zamora).

Servicio de internet, teléfonos; fijos (CNT) y móvil (Claro, Movistar y Alegro), televisión por cable local y provincial, canales de televisión nacional (Gamatv, TC-televisión y Teleamazonas).

DISPONIBILIDAD DE TELÉFONO CONVENCIONAL EN LOS HOGARES DEL CANTÓN GUALAQUIZA		
Disponibilidad de teléfono convencional	Casos	Porcentaje
Si	1,561	38.31
No	2,514	61.69
Total	4,075	100.00

Fuente: INEC-2010.

Elaboración: Md. Ronald Ecuador López Pillacela.

El 38% de los hogares poseen teléfono convencional y el 62% no lo posee en el Cantón.

DISPONIBILIDAD DE TELÉFONO CELULAR EN LOS HOGARES DEL CANTÓN GUALAQUIZA		
Disponibilidad de teléfono celular	Casos	Porcentaje
Si	2,566	62.97
No	1,509	37.03
Total	4,075	100.00

Fuente: INEC-2010.

Elaboración: Md. Ronald Ecuador López Pillacela.

El 63% de los hogares del Cantón poseen un celular y el 37% no lo poseen.

DISPONIBILIDAD DE INTERNET EN LOS HOGARES DEL CANTÓN GUALAQUIZA		
Disponibilidad de internet	Casos	Porcentaje
Si	333	8.17
No	3,742	91.83
Total	4,075	100.00

Fuente: INEC-2010.

Elaboración: Md. Ronald Ecuador López Pillacela.

Únicamente el 8% de los hogares del Cantón poseen Internet y el 92% no lo poseen.

DISPONIBILIDAD DE TELEVISIÓN POR CABLE EN LOS HOGARES DEL CANTÓN GUALAQUIZA		
Dispone de televisión por cable	Casos	Porcentaje
Si	919	22.55
No	3,156	77.45
Total	4,075	100.00

Fuente: INEC-2010.

Elaboración: Md. Ronald Ecuador López Pillacela.

El 23% de los hogares tienen un televisor y el 77% no posee un televisor en sus hogares.

16) ORGANIZACIONES SOCIALES.

Las organizaciones sociales más importantes son las del sector shuar por su capacidad organizativa. Entre ellas está la comunidad o sociedad Arutam que pertenece a una agrupación shuar y otras nacionalidades indígenas enmarcadas en los principios de la defensa de su cultura, medio ambiente y territorio por la influencia y colonizaciones de los mestizos.

Las organizaciones en la cabecera cantonal entre las más importantes son: Asociación de Jubilados y Pensionistas del Cantón Gualaquiza un organización jurídica integrada por unos 60 miembros, uno de los inconvenientes actuales es la estructura formada de la asociación por las nuevas políticas del gobierno al abarcar en su conjunto los programas del Adulto Mayor, situación que no distingue entre asegurado o no asegurado.

Las organizaciones barriales en la cabecera cantonal entre las principales: Barrió la Unión, Barrio Central, Barrio Amazonas, Barrio La Carolina, Barrio San José entre otros.

Las comunidades eclesíásticas como María Auxiliadora en la cabecera cantonal y la virgen del Cisne en la parroquia Nueva Tarqui.

17) VIVIENDA.

La humedad del cantón Gualaquiza y su clima influyen en la estructura de las construcciones de las viviendas. La cultura y raza influyen también sustancialmente en el tipo de vivienda. La raza shaur culturalmente tiende a la elaboración de sus viviendas con madera, guadua, paja, etc. La raza mestiza tiende a utilizar materiales de construcción de las zonas pobladas como cemento, arena, bloque, material prediseñado, etc.

TENENCIA O PROPIEDAD DE LA VIVIENDA EN LOS HOGARES DEL CANTÓN GUALAQUIZA		
Tenencia o propiedad de la vivienda	Casos	Porcentaje
Propia y totalmente pagada	2058	50.50
Propia y la está pagando	188	4.61
Propia (regalada, donada, heredada o por posesión)	351	8.61

Prestada o cedida (no pagada)	531	13.03
Por servicios	74	1.82
Arrendada	868	21.30
Anticresis	5	0.12
Total	4075	100.00

Fuente: INEC-2010.

Elaboración: Md. Ronald Ecuador López Pillacela.

El 50,5% de las viviendas son propias y totalmente pagadas, el 21% son arrendadas, el 13% son prestadas, el 8,6% son propias pero sus origen es regalada, donada, heredada o por posesión.

18) SISTEMA DE SALUD DEL CANTÓN.

La población del Cantón Gualaquiza es una población que para el 2010 es de 17200 y con los cantones vecinos que utilizan los servicios se llega a una población de 29 mil habitantes aproximadamente.

18.1. OFERTA:

18.2. SISTEMA DE SALUD PÚBLICOS.

NOMBRE DEL SERVICIO	DEPENDENCIA	NIVEL
Hospital "Misereor"	MSP	2
Policlínico de las Fuerzas Armadas	Fuerzas Armadas	1
Unidad de Atención Ambulatoria Gualaquiza	IESS	1

Fuente: Directa.

Elaborado: Md. Ronald Lopez.

- 1 Hospital (Misereor) de segundo nivel perteneciente al Ministerio de Salud Pública. Cuenta oficialmente con 18 camas pero se ajustan con 32 camas, con un porcentaje de ocupación del 125%. Ofertan las 4 especialidades básicas: cirugía, medicina interna, pediatría y ginecología y obstetricia con posgradistas devengantes.
- 1 Policlínico de las Fuerzas Armadas, con un nivel básico de atención a cargo de un Médico Rural, cuenta con 6 camas.
- Unidad de Atención Ambulatoria Gualaquiza en el primer nivel de complejidad, con 3 médicos generales, imagenología, odontología, laboratorio clínico, farmacia, enfermería y el área administrativa.

De acuerdo a las estadísticas del MSP representada por el Hospital Misereor de Gualaquiza se expone en el siguiente cuadro.

DISTRIBUCIÓN DE LA POBLACIÓN POR SEXO, EDAD Y PATOLOGIAS.

PARROQUIA	CIRCUITO	SEXO	UNIDAD	TOTAL	< 1 Año	1 a 4 Años	5 a 9 Años	10 a 14 Años	15 a 19 Años	20 a 64 Años	65 Años y más	Embarazadas	MEF 10 a 45 años	MEF 15 a 45 años	DOC MAMARIO (25 a 64 años)	DOC CERVICOUTERINO (35 a 64 años)				
GUALAQUIZA	14D04C05	HOMBRE	HB MISEREOR	5.131	149	598	730	654	552	2.222	226	186	2.772	2.142	1.702	1.032				
		MUJER	HB MISEREOR	4.939	143	575	703	630	531	2.139	217	179								
		HOMBRE	PROVEDURIA	951	28	111	135	121	102	412	42	34								
		MUJER	PROVEDURIA	915	27	107	130	117	99	397	40	33					514	397	315	191
AMAZONAS	14D04C03	HOMBRE	GANASHUMA	331	10	39	47	42	36	144	15	12	179	138	110	67				
		MUJER	GANASHUMA	319	9	37	45	41	34	138	14	12								
BOMBOIZA	14D04C04	HOMBRE	BOMBOIZA	1.131	33	132	161	144	122	490	50	41	611	472	375	228				
		MUJER	BOMBOIZA	1.089	32	127	155	139	117	472	48	39								
		HOMBRE	MONTERREY	488	14	57	69	62	53	212	22	18					264	204	162	98
		MUJER	MONTERREY	470	14	55	67	60	51	204	21	17								
CHIGUINDA	14D04C01	HOMBRE	CHIGUINDA	431	12	50	61	55	46	187	19	16	233	180	143	87				
		MUJER	CHIGUINDA	415	12	48	59	53	45	180	18	15								
EL ROSARIO	14D04C01	HOMBRE	EL AGUACATE	125	4	15	18	16	13	54	6	5	68	52	41	25				
		MUJER	EL AGUACATE	120	3	14	17	15	13	52	5	4								
		HOMBRE	LA PRADERA	213	6	25	30	27	23	92	9	8					115	89	71	43
		MUJER	LA PRADERA	205	6	24	29	26	22	89	9	7								
NUEVA TARQUI	14D04C02	HOMBRE	NUEVA TARQUI	284	8	33	40	36	31	123	13	10	153	119	94	57				
		MUJER	NUEVA TARQUI	273	8	32	39	35	29	118	12	10								
EL IDEAL	14D04C02	HOMBRE	EL IDEAL	456	13	53	65	58	49	198	20	17	247	191	151	92				
		MUJER	EL IDEAL	439	13	51	63	56	47	190	19	16								
SAN JUAN BOSCO	14D04C06	HOMBRE	SAN JUAN BOSCO	1.535	44	179	218	196	165	665	68	56	829	641	509	309				
		MUJER	SAN JUAN BOSCO	1.477	43	172	210	188	159	640	65	54								
SAN CARLOS DE LIN	14D04C07	HOMBRE	NUMPATKAIME	460	13	54	65	59	49	199	20	17	248	192	153	93				
		MUJER	NUMPATKAIME	443	13	52	63	56	48	192	19	16								
SANTIAGO DE PAN	14D04C07	HOMBRE	SANTIAGO DE PAN	272	8	32	39	35	29	118	12	10	147	114	90	55				
		MUJER	SANTIAGO DE PAN	262	8	30	37	33	28	113	12	9								
TOTAL				23.175	672	2.699	3.297	2.955	2.494	10.038	1.021	840	6.380	4.931	3.916	2.377				

Fuente: Hospital Misereor de Gualaquiza.

Elaborado: Dr. Fausto Tirado.

**DISTRIBUCIÓN DE LAS UNIDADES MÉDICAS EN EL CANTÓN
GUALAQUIZA Y LAS CONDICIONES DE SUS
ESTABLECIMIENTOS ACTUALMENTE.**

PROVINCIA	N° DE UNIDADES MEDICAS		CONDICIONES
Provincia de Morona Santiago-Gualaquiza	Unidad de Atención Ambulatoria Gualaquiza		Atención al público de 8 horas al día de lunes a viernes, con los servicios de medicina general, medicina preventiva, familiar, enfermería, odontología, laboratorio y farmacia.
	2 Dispensarios del Seguro Campesino IESS	Bomboiza	El Dispensario se encuentra en regular condiciones. Presta atención primaria de salud en medicina general y odontología.
		Rosario 4	El Dispensario se encuentra en buenas condiciones. Presta atención primaria de salud en medicina

PROVINCIA	N° DE UNIDADES MEDICAS		CONDICIONES
			general y odontología.
	Hospital Misereor del Ministerio de Salud Pública.		Se encuentra en buenas condiciones. Presta la atención de 24 horas. Servicios de especialidad dependientes de 4 especialidades con contratos y desengantes de becas. Servicios complementarios como: Rayos X, laboratorio.
	5 SCS MSP.		
	4 Puestos de salud MSP.		

Fuente: Directa.

Elaborado: Md. Ronald López

Además se deben hacer hincapié de los dispensarios del Seguro Social Campesino de El Guismi (El Panguí) y del Dispensario del Seguro social Campesino de Kalaglás (San Juan Bosco) con zonas de influencia para la Unidad Médica del IESS Gualaquiza. Y finalmente los puestos de salud y sub-centros de estos cantones vecinos.

**DISTRIBUCIÓN DE LA CARTERA DE SERVICIOS DE LAS
UNIDADES MÉDICAS DEL CANTÓN GUALAQUIZA.**

LUGAR CARTERA DE SERVICIOS	UAA GUALAQUIZA	HOSPITAL MISEREOR	DISPENSARIOS Y SCS DELMSP
Medicina Familiar	X	X	
Medicina General	X	X	X
Pediatría		X	
Dermatología			
Odontología	X	X	X
Medicina Interna		X	
Anestesiología		X	
Psicología		X	
Fisiatría y Rehabilitación			
Cirugía General		X	
Traumatología y Ortopedia			
Medicina Preventiva	x	x	
Otorrinolaringología			
Ginecólogo		X	
Auxiliares diagnósticos			
Imagenología (Rx) portatil	X	X	
Ecógrafo	X		
Laboratorio Clínico (Química Sanguínea, Orina, Heces, etc.)	X	X	
Transporte de Emergencia			
Ambulancia		X	

Fuente: Directa.

Elaboración: Md. Ronald López.

Es evidente que la cartera de servicios la tiene mejor diversificada el Hospital Misereor del MSP en relación la Unidad de Atención Ambulatoria Gualaquiza. Pero existen particularidades muy importantes a ser analizadas como la ausencia de Fisiatría y Rehabilitación en el Cantón Gualaquiza y la demanda es alta en los

obreros de las grandes empresas mineras asentadas en nuestra región de gran influencia.

Además la disponibilidad de un ecógrafo moderno en la Unidad de Atención Ambulatoria Gualaquiza único en el Cantón.

**DISTRIBUCIÓN DE LAS CARTERAS DE SERVICIOS POR
COMUNIDADES DEL SEGURO SOCIAL CAMPESINO Y MSP DEL
CANTÓN GUALAQUIZA.**

CARTERA DE SERVICIOS LUGAR	Medicina Familiar	Medicina General	Medicina Ancestral	Pediatría	Odontología	Partera	Laboratorio Clínico
<i>ROSARIO SSC</i> 4		X	X		X	X	
<i>BOMBOIZA</i>		X	X		X	X	
<i>NUEVA TARQUI</i>		X	X		X	X	
<i>IDEAL</i>			X			X	
<i>CHIGUINDA</i>		X	X		X	X	
<i>SAN MIGUEL DE CUYES</i>			X			X	
<i>AMAZANAS</i>			X			X	
<i>BERMEJOS</i>			X			X	
<i>MERCEDES MOLINA</i>			X				

Fuente: Directa.

Elaboración: Md. Ronald López.

En este cuadro se evidencia la ausencia de médicos familiares, pediatras y laboratorio clínico básicos en los puestos de salud, subcentros o dispensarios del seguro social campesino. El predominio de la medicina ancestral esta en todo el sector rural.

DISTANCIAS EXISTENTES AL PUNTO DE REFERENCIA.

UBICACIÓN	POBLACIÓN	COMUNIDADES	GEOGRAFÍA	VÍAS DE ACCESO	MEDIO DE TRANSPORTE	TIEMPO DESDE LA UNIDAD OPERATIVA
CENTRO PARROQUIAL CHIGUINDA	846	CHIGUINDA	MONTAÑOSA	TERRESTRE	AUTO	0H00
		GRANADILLAS				0H45
		BOLICHE				0H30
		TENDALES				1H00
		SAN MARTÍN				0H30
		GUABISAY				0H15
		LA LIBERTAD				0H15
		SANGURIMA				Auto / acémila
		RUNAHURCO			Auto / acémila	2H00
		BERMEJOS			AUTO	0H20
CENTRO PARROQUIAL EL AGUACATE		AGUACATE	MONTAÑOSA	TERRESTRE	AUTO	0H00
		SAN JOSÉ				0H20
		EL ROSARIO			ACEMILA	2H00
		SAN CARLOS			AUTO	0H20
		LA PRADERA			AUTO	0H00
		OVEJEROS			ACEMILA	3H00
		SAN ISIDRO				2H30
CENTRO PARROQUIAL NUEVA TARQUI	1843	NUEVA TARQUI	MONTAÑOSA	TERRESTRE	AUTO	0H00
		SAKANAS			CAMINANDO	0H30
		SANTA TERESITA			Auto / acémila	0H40
		LA FLORIDA			AUTO	1H00
		SAN JUAN			CAMINANDO	1H00
		SANTA ROSA			AUTO	0H20
		SAN LUIS			ACEMILA	1H20
		SAN VICENTE			ACEMILA	1H00
CENTRO PARROQUIAL EL IDEAL		EL IDEAL	PLANA	TERRESTRE	AUTO	0H00
		SAN FRANCISCO				0H30
		LA SELVA	MONTAÑOSA			0H30
		GUABI ALTO	MONTAÑOSA			0H30
		EL TRIUNFO				0H25
		LA ESPERANZA	PLANA			0H35
		BARRO NEGRO				0H45
MONTERREY		MONTERREY	MONTAÑOSA	TERRESTRE	AUTO	0H00
		CHATUS BAJO				0H30
		SAN PEDRO DE CHATUS				1H20
		SOLDADO RIVERA				2H30
		ORQUÍDEAS			ACEMILA	2H00
		SHAIME				1H00
		CHANZAS				1H00
		VALLE HERMOSO				1H00

UBICACION	POBLACION	COMUNIDADES	GEOGRAFIA	VIAS DE ACCESO	MEDIO DE TRANSPORTE	TIEMPO DESDE LA UNIDAD OPERATIVA
GANASHUMA	650	GANASHUMA	MONTAÑOSA	TERRESTRE	ACEMILA	0H 00
		AMAZONAS				1H 00
		LOS ANGELES				1H 30
		SAN MIGUEL DE CUYES				3H 00
		ESPIRITU PLAYA				5H 00
CENTRO SHUAR PUMPUIS	2220	PUMPUIS	MONTAÑOSA	TERRESTRE	AUTO	0H 00
		BOMBOIZA				0H 10
		BELÉN				0H 30
		SAN ANTONIO				0H 10
		KUPIAMAIS				0H 40
		NAICHAP				0H 15
		LA PAZ				0H 15
		NAYAMAK				0H 20
		CENTRO YUMA				0H 25
		LAS PEÑAS				0H 20
		SAN PEDRO				0H 20
		CHUMPIAS				0H 30
		NAPURAK				0H 50
		KUNCHAIME				0H 50
		KAYANTS				1H 00
		ROLDÓS			0H 40	
		NAPINTS			Auto / acémila	1H 30
		ALTO YUTUI			AUTO	2H 00
		LOS ANGELES			AUTO	0H 10
		LA UNIÓN			Auto / acémila	1H 30
EL CISNE (YAWI)	ACEMILA	0H 30				
CENTRO CANTONAL		CENTRO CANTONAL	PLANA	TERRESTRE	AUTO	0H 00
		TUKUMBATZA	MONTAÑOSA			1H 00
		EL EMPALME				0H 50
		TÚMBEZ				0H 35
		SACRAMENTO				0H 20
		GUAYUSAL				0H 20
		LA DOLOROSA	0H 45			
		OSOCOCHA	1H 00			
		SAN FRANCISCO	PLANA			0H 20
		SEVILLA	0H 10			
PROVEEDURÍA	11936	PROVEEDURÍA	MONTAÑOSA	TERRESTRE	AUTO	0H 00
		EL ARENAL			ACEMILA	0H 40
		SASAPAS			AUTO	0H 40
		SAN LUIS			AUTO	1H 00
		YUKUTAIS			Auto / acémila	4H 00
		EL TIINK				2H 00
		SANTA ROSA				1H 40
		AZAW				1H 35
		SAN JOSÉ DE PIUNTS	RIBERA DE RÍO	FLUVIAL	Canoa / caminando	2H 30
		AYANTAS				2H 00
		SHIRAMENTZA				1H 50
		KAMPAMENTZA				1H 40
		LA UNIÓN DE PIUNTS				2H 00
		JAIME NARVAEZ				1H 30
		CÓNDOR				1H 40
		YANKUR				1H 50

UBICACIÓN	POBLACIÓN	COMUNIDADES	GEOGRAFÍA	VÍAS DE ACCESO	MEDIO DE TRANSPORTE	TIEMPO DESDE LA UNIDAD OPERATIVA
SAN CARLOS DE LIMÓN	913	KUTUKUS	MONTAÑOSA	TERRESTRE	ACEMILA	4H00
		TSUNTSUINM				2H00
		SAN PEDRO DE APONDIOS				7H00
		MARBELLA				5H00
CENTRO CANTONAL SAN JUAN BOSCO	3545	PIA MONTE	MONTAÑOSA	TERRESTRE	AUTO	0H35
		PAN DE AZÚCAR				0H10
		ROCAFUERTE				1H00
		SHARUP				0H35
		LIBERTAD				0H45
		KALAGLAS				0H40
		SANTA MARIANITA				0H50
		WAKAMBEIS				1H45
		SAN MARCOS DEL TZUTZUT				2H30
		WAPIS			2H50	
PANANZA		SANTA ROSA	MONTAÑOSA	TERRESTRE	AUTO	0H10
		COOP 27 DE NOVIEMBRE				0H45
		SAN LUIS DE MIACHI				1H00
		BOMBOA				1H30

Fuente: Directa del MSP Hospital Misereor Gualaquiza

Elaborado: Dr. Fausto Tirado.

INDICADORES Y DATOS ESTADÍSTICOS DE SALUD EN LA PROVINCIA DE MORONA SANTIAGO-GUALAQUIZA.

Información estadística de Morbilidad consulta externa a nivel de toda la Provincia de Morona Santiago, cantón Gualaquiza.

INDICADORES DE MORBILIDAD. GUALAQUIZA 2010

CAUSAS	No.	%	TASA X 1000
PARASITOSIS INTESTINALES, SIN OTRA ESPECIFICACIÓN	5092	26.28	280.58
DIARREA Y GASTROENTERITIS DE PRESUNTO ORIGEN INFECCIOSO	1106	5.71	60.94
NEUMONÍA ORGANISMO NO ESPECIFICADO	873	4.51	48.1
PIODERMITIS	826	4.26	45.51
RINOFARINGITIS AGUDA	720	3.72	39.67
OTRAS	10757	55.52	592.74
TOTAL	19374	100.00	1067.56

Fuente: Estadísticas del Hospital Misereor

Elaborado: Dr. Fausto Tirado.

CAUSAS DE MUERTE 2010

	No.	%	Tasa X mil
NEUMONÍA	9	13.64	0.51
SUICIDIO CON ÓRGANO FOSFORADO	9	13.64	0.51
CIRROSIS	6	9.09	0.34
ACCIDENTE DE TRÁNSITO	4	6.06	0.23
BRONCONEUMONIA	3	4.55	0.17
OTROS	35	53.03	1.99
TOTAL	66	100.00	3.74

Fuente: Estadísticas del Hospital Misereor (MSP, Hospital de II nivel).
Elaborado: Dr. Fausto Tirado.

Las enfermedades de parasitosis, enfermedades diarreicas agudas, infecciones vías urinarias, dermatitis y vaginitis. En su gran mayoría son efecto de la falta de potabilización de agua de a consumo humano, ya que en la comunidad consume el agua de los esteros cercanos, agua lluvia y en épocas de verano de los ríos grandes que están contaminados. Además también hay que sumar la falta de tratamiento de aguas residuales, tanto de aguas jabonosas como de aguas negras, las mismas que regresan a los caudales naturales sin tratamiento.

Las causas de mortalidad en su orden de frecuencia están las patologías respiratorias, suicidio con organofosforado, Cirrosis, Accidentes de tránsito entre otros. Se debe hacer hincapié en la creciente mortalidad por accidentes de tránsito y laborales en nuestra región por advenimiento progresivo o asentamiento de empresas mineras y sus satélites que demanda, si hacemos referencia a las actividades laborales que desempeñan sus trabajadores.

18.3. SISTEMA DE SALUD PRIVADOS.

PRIVADOS: La atención privada únicamente se encuentra a nivel de consultorios médicos y odontológicos.

NOMBRE DEL SERVICIO	DEPENDENCIA	NIVEL
Consultorios Médicos y Odontológicos.	Privados	Consultorio

Fuente: Directa.

Elaborado: Md. Ronald López

Este sistema de salud privada únicamente se distribuye en el casco urbano del Cantón Gualaquiza con los siguientes consultorios:

Pediatría: existe dos consultorios privados que prestan consulta pediátrica con los siguientes profesionales: Dr. Galo Vicente Apolo y el Dr. Rodrigo Barros Tapia (devengante de vecas).

Medicina Interna: Existe la participación de los médicos devengantes de vecas entre ellos está el Dr. Carlos Alvarez.

Ginecología: existen la participación de dos profesionales en este campo y son: Dra. Janeth Juarez y la Dra. Maria de los Angeles Plas Peñafiel como Obstetra.

Medicina General: en este campo existe aproximadamente 4 médicos generales que prestan sus servicios irregularmente y entre ellos están: Dr. Victor Zhunio, Dr. Teodoro Carpio, Dr. Javier Pesantez, Dr. Juan Manuel Chicaiza.

Odontólogos: Existen la presencia del Dr. Oscar Zambrano, Dr. Cabrera, Dr. Ortega, Dr. Cutus, Dr. Henry Correa, entre otros.

Todos los profesionales poseen consultorios privados regulados por el MSP con sus respectivos permisos de funcionamiento y licenciamiento en proceso de cumplimiento.

NO FORMALES.

- a. Shamanes:** Son alrededor de 13 los curanderos que laboran dentro de las comunidades shuar, especialmente han proliferado quienes utilizan a la ayahuasca como un medio de sanación y folklorismo.
- b. Charlatanes:** Utilizan medicamentos de farmacia: 4 (Gualaquiza), 2 (San Juan Bosco).
- c. Parteras:** 14 (Gualaquiza), 4 San Juan Bosco)
- d. Sobadoras:** 2 (Gualaquiza), 3 (San Juan Bosco)

18.4.DEMANDA INSATISFECHA:

Pacientes que no tengan los 3 meses de aportación. Además la población que no acude por el tiempo de espera. Estimación de 60 % de demanda insatisfecha en especialidad y medicina general.

Los beneficiarios directos del presente proyecto serán los afiliados del Seguro de Salud Individual y Familiar, Seguro de Pensiones, Seguro Social Campesino, Personas con Soat, hijos de afiliados menores a 18 años, Cónyuges de los afiliados y en temporadas de emergencia hasta personas particulares.

En síntesis los beneficiarios indirectos serán los familiares de los afiliados que utilicen los servicios de salud que preste la Unidad Atención Ambulatoria Gualaquiza ya que no tendrán que salir de la ciudad, para que sus familiares tengan una atención de salud completa en todas las prestaciones de salud para el nivel de Unidad, y en menor tiempo.

Uno de los campos solicitados por los habitantes, autoridades y MSP es la conformación de un sistema de salud primario en la cabecera cantonal que se constituya en la puerta de entrada para el nivel II que es el Hospital Misereor de Gualaquiza. En Gualaquiza no existe bien consolidado por la confusión y fusión entre el nivel I y Nivel II en el MSP.

Uno de los campos descuidados por el MSP y el IESS es la potenciación de las Unidades Médicas ante el advenimiento de obreros y funcionarios de las grandes empresas mineras. En la actualidad ya existe la demanda insatisfecha de 600 obreros como afiliados directos por los servicios de especialidades básicas y Fisiatría y Rehabilitación, sin contar con los beneficiarios de estos afiliados que por lo general tiene una población alta de la raza shaur donde los beneficiarios se extienden más por el alto número de hijos por hogar.

CAPITULO II

DESCRIPCIÓN DE LA UNIDAD DE ATENCIÓN AMBULATORIA GUALAQUIZA.

1) CREACIÓN DE LA UNIDAD.

La Unidad de Atención Ambulatoria Gualaquiza del Instituto Ecuatoriano de Seguridad Social creada mediante sesión del Consejo Directivo del IESS realizada el lunes 3 de Marzo de 2008 con la presencia de los señores Dr. Wagner Naranjo Burgos como Presidente del Consejo Directivo; Ing. Felipe Pezo Zuñiga como Representante de los Empleadores y, Ab. Luis Idrovo Espinoza como Representante de los Asegurados y aprueban el Orden del Día. Entre los puntos tratados y aprobados en el Numeral 2 de la acta dice: "*Conocimiento y resolución informes sobre creación Unidad Atención Ambulatoria*

Gualaquiza” y expresa lo siguiente a continuación “El Consejo Directivo conoce el oficio N° 21200000-469 de 27 de febrero de 2008 de la Dirección del Seguro General de Salud Individual y Familiar, que se relaciona con la creación de la Unidad de Atención Ambulatoria Gualaquiza”. Y el Consejo Directivo adopta las siguientes resoluciones:

- Autorizar la creación de la Unidad de Atención Ambulatoria Gualaquiza, y disponer que los recursos económicos necesarios para el efecto sean incluidos en la proforma del Presupuesto del IESS del año 2009.

Pero el funcionamiento comenzó el 01 de septiembre de 2010 con contratos eventuales para 8 funcionarios y con dependencia económica y financiera de la Unidad de Atención Ambulatoria de Sucua, es decir los 8 funcionarios fueron funcionarios de dicha Unidad Médica. Y desde allí inicio un proceso de independencia presupuestaria, tesorería, banco central, compras públicas, SRI, entre otras y con la con el inicio de contratación de una local para el funcionamiento, con los recursos de Sucua al principio la contratación y adquisición de equipos médicos, insumos médicos, mobiliario, sistemas informáticos, medicinas, etc. Para diciembre del 2010 existió la independencia presupuestaria para los pagos respectivos. Y el normal funcionamiento de los servicios inicio en enero de 2011.

2) UBICACIÓN Y VÍAS DE ACCESO.

La Unidad de Atención Ambulatoria Gualaquiza del Instituto Ecuatoriano de Seguridad Social se encuentra localizada en el casto urbano del Cantón Gualaquiza en la calle Rio Santiago entre Tiwintza y Venancio Calle. La vía de acceso principal es la Avenida Sixto Duran Ballén, luego la Calle Tiwintza y finalmente la calle Rio Santiago.

A una cuadra se ubica el coliseo mayor de deportes del Cantón Gualaquiza

De acuerdo a la situación geográfica del terreno donado a la Unidad Médica no existen peligros naturales, ni tecnológicos de consideración que pongan en riesgo una infraestructura.

En el cantón Gualaquiza no se considera una zona sísmica de importancia. Considerando que la bomba de gasolina más cercana al terreno donde se construirá a futuro la Unidad está a 500 metros de distancia. No existen depósitos de gas, ni otros peligros cercanos al terreno. Está a 80 metros de distancia del "Rio Gualaquiza", río sin riesgo para la ciudad, por su mínimo caudal.

3) DESCRIPCIÓN ACTUAL DE LOS ESPACIOS DE LA UNIDAD.

La Unidad de Atención Ambulatoria Gualaquiza del Instituto Ecuatoriano de Seguridad Social se encuentra funcionando en una casa de dos pisos mediante arriendo del local durante estos años, la superficie de construcción es de 315m² y los espacios están distribuidos de la siguiente manera:

Primera Planta: existe un consultorio de 12 m² con baño incluido que corresponde a un dormitorio por los closet empotrados, donde se ha acomodado con un escritorio, una camilla, un electrocardiógrafo e instrumental médico de consulta.

Una sala de espera de 20m² una sala grande con asientos para la espera de los afiliados a los turnos y consultorios con un televisor de 50 pulgadas.

Un área de farmacia de 9 m² con 3 cerchas de medicinas, un escritorio, equipo informático, es un espacio muy reducido.

Un área para enfermería de 9 m² para la asignación de turnos, aperturas de fichas y procedimientos de enfermería con una mesa como escritorio para el equipo informático, camilla, balanza/tallímetro para adultos y niños, insumos de enfermería.

Un área para bodega de 9 m² que corresponde a una cocina con muebles empotrados usada para bodega de medicamentos, insumos médicos y otros.

Además y adicionalmente existe un garaje para vehículos alrededor de la vivienda para 3 a 4 vehículos con un patio trasero de 16m² que incluye un baño de 4m² y lavador.

SEGUNDA PLANTA: una gradas de acceso con correderas al ingreso de la segunda planta a mano derecha se encuentra dos habitaciones donde se hace funcionar laboratorio clínico, en una de las habitaciones corresponde a una cocina con mesones y lavaplatos, en la otra habitación se utiliza para recepción y toma de muestras así como también entrega de los resultados de laboratorio. Total de espacio de 18m².

A continuación esta la área de Contabilidad con el asentamiento de una funcionaria y los demás procesos tales como Winsig, Costos, Activos fijos. Total de espacio: 9m².

Una habitación de consulta externa sin baño en el interior de 12m².

Un baño público con ducha, donde se lo ha adaptado para los equipos informáticos y el compresor de odontología de 3 m².

Una habitación más donde funciona un consultorio con baño incluido y que además funciona imagenología con la incorporación de un ecógrafo. En una área de 9m².

Una habitación para el consultorio de odontología donde está instalado el sillón odontológico y su escritorio en un área de 12m².

Una habitación para Secretaria sin baño incluido de 6m².

Los corredores con un joll posterior de 9m² aproximadamente donde se realiza como sala de espera ocasionalmente.

4) SERVICIOS OFERTADOS.

Los servicios básicos prestados por la Unidad Médica son los siguientes:

CARTERA DE SERVICIOS DE LA UAA GUALAQUIZA EL IESS.	
SERVICIOS	DESCRIPCIÓN
Medicina curativa	Atención a los asegurados en libre demanda con la cita médica para atención de patologías del primer nivel.
Medicina Familiar	Atención a los asegurados en su entorno familiar. Actividad poco desarrollada por escasas médica.
Medicina preventiva	Atención a los asegurados en las instituciones públicas y privadas mediante planificación con talento Humano.
Visita Domiciliaria	Atención a los asegurados con patologías graves y de seguimiento únicamente.
Odontología	Atención a los asegurados en libre demanda con la cita odontológica. Extracciones dentales, limpiezas, diagnósticos, curaciones.
Laboratorio Clínico	Biometría Hemática, química sanguínea, inmunología, uro análisis y exámenes de heces. Atención al Seguro Social Campesino.
Farmacia	Más de 120 fármacos del primer nivel de atención para pacientes con enfermedades crónicas y agudas.
Enfermería	Atención a los asegurados que acuden en libre demanda para atención médica y odontológica, control de glicemias, presión, inyecciones, etc. Correspondientes al primer nivel.
Ecografía	Ecografías básicas de hígado, vesícula, riñones, ovarios, útero, obstétricas, y otras básicas.
Electrocardiograma	Electrocardiogramas a los asegurados para control, seguimiento y diagnostico básicos.

Fuente: INEC-2010.

Elaboración: Md. Ronald Ecuador López Pillacela.

La atención médica se realiza en 8 horas diarias con programación para el mes de octubre de 2014 a 10 horas por la UAA Gualaquiza. Uno de las actividades médicas que perjudica a la Institución es la continua remisión de los pacientes del Seguro Social Campesino para medicinas y mecanismo de envió a especialidad en los niveles más complejos del propio Instituto.

5) COBERTURA ACTUAL.

La cobertura actual de atención médica de la UAA Gualaquiza del IESS, tiene la afluencia de asegurados provenientes de dos cantones vecinos que son el Cantón San Juan Bosco y el Cantón El Pangui.

DISTRIBUCIÓN DE LA POBLACIÓN DEL CANTÓN GUALAQUIZA POR GRUPOS DE EDAD Y SEXO				
GRUPOS EDAD	HOMBRE	MUJER	TOTAL	PORCENTUAL
De 0 a 14 años	3503	3322	6825	39,77
De 15 a 64 años	4797	4705	9502	55,37
De 65 años y mas	397	438	835	4,87
TOTAL	8697	8465	17162	100%

Fuente: INEC-2010.

Elaboración: Md. Ronald Ecuador López Pillacela.

La población del Cantón Gualaquiza es de 17162 habitantes para el 2010 cuando realizaron el CENSO poblacional, y las proyecciones son las siguientes:

PROYECCIÓN HASTA EL 2020 DE LOS TRES CANTONES DE INFLUENCIA PARA LA UNIDAD DE ATENCIÓN AMBULATORIA GUALAQUIZA DEL IESS												
Código	NOMBRE DEL CANTÓN	2010	2011	2012	2013	2014	2015	2016	2017	2018	2019	2020
1402	GUALAQUIZA	17.881	18.113	18.331	18.537	18.727	18.901	19.060	19.206	19.338	19.455	19.555
1408	SAN JUAN BOSCO	4.052	4.153	4.253	4.352	4.448	4.543	4.635	4.726	4.815	4.901	4.985
1906	EL PANGUI	8.992	9.194	9.395	9.595	9.795	9.992	10.189	10.382	10.573	10.761	10.945
TOTAL		30.925	31.460	31.979	32.484	32.970	33.436	33.884	34.314	34.726	35.117	35.485

Fuente: INEC-2010.

Elaboración: Md. Ronald Ecuador López Pillacela.

La proyección total de los habitantes para el año 2020 de los tres cantones de influencia para la UAA Gualaquiza del IESS es de 35.485 habitantes.

APORTE O AFILIACION A LA SEGURIDAD SOCIAL EN EL CANTON GUALAQUIZA		
Aporte o afiliación a la Seguridad Social	Casos	Porcentaje
Seguro ISSFA	147	1.26
Seguro ISSPOL	17	0.15

IESS Seguro general	968	8.30
IESS Seguro voluntario	80	0.69
IESS Seguro campesino	666	5.71
Es jubilado del IESS/ISSFA/ISSPOL	76	0.65
No aporta	9,208	78.92
Se ignora	505	4.33
Total	11,667	100.00

Fuente: INEC-2010.

Elaboración: Md. Ronald Ecuador López Pillacela.

La población que aporta o afiliación de la seguridad social en el Cantón Gualaquiza se puede determinar que solo en el Cantón llegan a 968 afiliados, más del seguro voluntario, jubilados y del seguro campesino quienes se hacen jefes de hogar y la cobertura incluye a una gran proporción de beneficiarios. En la Unidad Médica actualmente se tienen abierto 6000 fichas o historias clínicas y esto se debe a que los trabajadores o servidores muchos de ellos sus patronos están registrados en otras partes fuera del cantón, así de ejemplos tenemos a médicos del MSP, profesores, empresas privadas que únicamente tienen sucursales en Gualaquiza y el ejemplo más notorio es los obreros de las grandes compañías mineras que están registrados en la ciudad de Quito, Zamora y se benefician del IESS en la ciudad de Gualaquiza con 600 obreros aproximadamente en el campamento, estas empresas mineras de gran escala e hidroeléctricas son: EXPLOCOBRES, HIDROCRUZ, ECUACORRIENTE, HIROZAMORA. Y finalmente se tiene que mencionar que el índice de natalidad en nuestra raza shuar es la más alta del país que bordea por encima del 2,6, como también amas de casa, transportistas, Seguro Social Campesino (3000 beneficiarios) según los dispensarios aledaños de Bomboiza y el Rosario 4.

La estimación actual de la cobertura que maneja la UAA Gualaquiza es de 14.000 asegurados (afiliados, beneficiarios y pensionistas/jubilados) en los tres cantones de influencia directa a la Unidad.

TIENE SEGURO DE SALUD PRIVADO LA POBLACIÓN EN EL CANTON GUALAQUIZA		
Tiene seguro de salud privado	Casos	Porcentaje
Si	899	5.24
No	15,361	89.51
Se ignora	902	5.26
Total	17,162	100.00

Fuente: INEC-2010.

Elaboración: Md. Ronald Ecuador López Pillacela.

En el Cantón existe una pequeña porcentaje de habitantes que poseen un seguro de salud privados 5,24%.

6) HORARIO DE LA ATENCIÓN.

El horario de atención de la Unidad de Atención Ambulatoria Gualaquiza es de 08h00 a 13h00 y de 14h00 a 17h00. Para el mes de octubre de 2014 está autorizado un horario de 07h30 a 17h30 horas con un total de 10 horas de atención médica.

7) TALENTO HUMANO DE LA UNIDAD.

El Talento Humano actual de la Atención Ambulatoria Gualaquiza es:

DISTRIBUTIVO DEL PERSONAL DE LA UAA-GUALAQUIZA						
Nº	APELLIDOS Y NOMBRES	Nº CÉDULA	CARGO	FUNCIONES	FECHA INGRESO AL IESS	TIPO DE CONTRATO O NOMBRAMIENTO
1	LÓPEZ PILLACELA RONALD ECUADOR	1400471577	MÉDICO-DIRECTOR	Médico General-Director	01/09/2010	NOMBRAMIENTO PROVISIONAL
2	CHICAIZA JUMBO JUAN MANUEL	1103314488	MÉDICO GENERAL	Médico General, Producción, Ecografías	01/03/2013	CONTRATO OCASIONAL
3	CHACÓN JIMBO GLENDA JOMAIRA	1900536994	MÉDICO GENERAL	Médico General	01/08/2014	CONTRATO OCASIONAL
4	CORREA ARTEAGA HENRY IVÁN	1715528921	ODONTÓLOGO	Odontólogo	27/01/2011	NOMBRAMIENTO PROVISIONAL
5	FLORES SUCUZAÑAY EDUARDO SANTIAGO	0102121498	LABORATORIO	Laboratorio	27/01/2011	NOMBRAMIENTO PROVISIONAL
6	PIÑA CHACÓN ROSA MARGARITA	0103295895	ENFERMERA	Enfermera, Estadística, Calificación de derecho	01/06/2011	NOMBRAMIENTO PROVISIONAL
7	LEÓN ORTEGA REBECA DEL CISNE	1900277920	AUX ENFERMERÍA	Auxiliar de Enfermería	16/07/2014	CONTRATO EVENTUAL
8	GONZÁLEZ VEGA OLGA ENITH	1900426865	AUX FARMACIA	Aux. Farmacia, Compras Públicas, Bodega	01/09/2010	NOMBRAMIENTO PROVISIONAL
9	ARÉVALO SAMANIEGO NORA AMELIA	1900338896	SECRETARIA	Secretaría, Tesorera, Facturación, Apoyo Adulto Mayor, Resp. Patronal	01/09/2010	NOMBRAMIENTO PROVISIONAL
10	CARDENAS SAGBAYCELA ADA DENISE	1400470785	AUX CONTABILIDAD	Aux. Contabilidad, Presupuesto, Winsig, Costos, Activos Fijos	27/01/2011	NOMBRAMIENTO PROVISIONAL
11	CABRERA BARZALLO HERNÁN ADOLFO	1900501196	AUX SERVICIOS	Aux. Servicios, Mensajería, Apoyo Administrativo	17/07/2014	CONTRATO EVENTUAL

Fuente: Directa de la UAA Gualaquiza.
Elaboración: Lcda. Nora Arévalo.

La Unidad de Atención Ambulatoria Gualaquiza actualmente está con 11 funcionarios sin contar el servicio de Guardianía que corresponden a dos guardias. De las cuales están: 3 médicos generales, una enfermera, una auxiliar de enfermería, un odontólogo, un laboratorista, una auxiliar de farmacia, secretaria, contadora y un auxiliar de servicios generales.

8) SERVICIOS GENERALES DE LA UNIDAD.

Está representado por el auxiliar de servicios generales como responsable del manejo de la limpieza y mensajería de la Unidad y se define con los siguientes términos.

El **objetivo** de este proceso es eliminar toda partícula de polvo depositada en el ambiente, acompañada de una buena desinfección, tanto de suelos, paredes, sanitarios, etc., con el fin de conseguir un ambiente higiénico y agradable.

El **propósito** es realizar las labores de aseo, limpieza y mensajería, para brindar comodidad a los funcionarios en los sitios de trabajo del área a la cual está prestando los servicios, conforme a las normas y procedimientos vigentes.

Funciones específicas

- ✓ Asear las oficinas y áreas asignadas, antes del ingreso de los funcionarios y vigilar que se mantengan aseadas.
- ✓ Mantener los baños y lavamanos en perfectas condiciones de aseo y limpieza y con la dotación necesaria.
- ✓ Clasificar la basura empacando desechos comunes, infecciosos, patológicos, especiales, corto punzante, papeles y materiales sólidos en bolsas separadas.
- ✓ Responder por los elementos a su cargo e informar sobre cualquier anomalía o deterioro que ellos presenten y solicitar su reposición o reparación si es el caso.
- ✓ Mantener limpios los muebles, enseres, ventanas, cortinas y todo elemento accesorio de las áreas de las oficinas.
- ✓ Prestar el servicio de mensajería a los funcionarios en sus oficinas.
- ✓ Realizar las gestiones necesarias para asegurar la ejecución de los planes, programas y proyectos en los que interviene en razón del cargo.
- ✓ Proponer, preparar e implementar los procedimientos e instrumentos requeridos para mejorar la prestación de los servicios a cargo de la entidad.
- ✓ Cumplir con las disposiciones existentes en materia disciplinaria, sobre Derechos, Deberes, Prohibiciones, Inhabilidades, Incompatibilidades y Conflicto de Intereses.
- ✓ Desempeñar las demás funciones inherentes al cargo y que le sean asignadas por su jefe inmediato.

Observaciones

Es importante señalar que el área designada para almacenar materiales e implementos de aseo y limpieza no es la adecuada para ejercer eficazmente sus labores.

9) SANEAMIENTO AMBIENTAL DE LA UNIDAD.

El manejo de desechos fuera de la Unidad está a cargo del GAD del Cantón Gualaquiza a través de los recolectores de basura y las plantas de procesamiento de desechos en construcción.

Pero el manejo interno se define de la siguiente manera:

Manejo de desechos

✓ Desechos generales:

Son aquellos que no representan un riesgo adicional para la salud humana y el ambiente, y que no requieren de un manejo especial. Ejemplo: papel, cartón, plástico, restos de la preparación de alimentos. También se incluyen desechos de procedimientos médicos no contaminantes, como yeso, vendas, etc.

✓ Desechos infecciosos:

Son aquellos que se sospecha contienen gérmenes patógenos en suficiente cantidad o concentración constituyendo un peligro para la salud en huéspedes susceptibles.

✓ Desechos de laboratorio.

Cultivos de agentes infecciosos y desechos biológicos, vacunas vencidas o inutilizadas, placas de Petri, placas de frotis y todos los instrumentos usados para manipular, mezclar o inocular microorganismos.

✓ Desechos patológicos.

Órganos, tejidos, partes corporales que han sido extraídas mediante cirugía u otro procedimiento médico.

✓ Desechos de sangre:

Sangre de paciente, suero, plasma u otros componentes; insumos usados para administrar sangre, para tomar muestras de laboratorio y paquetes de sangre que no han sido utilizadas.

✓ Desechos corto punzantes:

Objetos de vidrio y elementos corto punzantes que han estado en contacto con agentes infecciosos o que se han roto, deben ser considerados como infecciosos aunque no exista la certeza del contacto con componentes biológicos.

Intervenciones para el Manejo de Desechos.

Los desechos son clasificados y segregados inmediatamente después de su generación, es decir, en el mismo lugar en el que se originan. De esta manera, las precauciones se toman sólo con el grupo considerado peligroso y reduce el riesgo de exposición para las personas que están en contacto directo con la basura. Los desechos comunes permanecen en áreas donde se almacenen transitoriamente hasta su recolección final.

10) LABORATORIO.

El área de laboratorio funciona en ambiente físico inadecuado para las prestaciones de salud al asegurado. Se ha buscado la manera de adaptarse para prestar un servicio sin alterar los resultados finales de los exámenes de laboratorio.

UNIDAD DE ATENCIÓN AMBULATORIA GUALAQUIZA PRODUCCIÓN DEL AREA DE LABORATORIO CLINICO. JULIO-2013 A JUNIO-2014.															
3. DENOMINACION DETERMINACIONES	4. PRODUCCION												6. OBSERVACIONES		
	JUL	AGO	SEP	OCT	NOV	DIC	ENE	FEB	MAR	ABR	MAY	JUN	5. TOTAL	MANUAL	AUTOMATIZADO
HEMATOLOGIA															
COAGULACIÓN	120	180	110	132	135	126	124	125	138	156	127	143	1616		AUTOMATIZADO
QUIMICA SANGUINEA	903	1325	976	1205	986	1258	1156	1158	976	1325	1089	1368	13725		AUTOMATIZADO
URIANALISIS	105	134	105	120	110	125	104	102	123	157	108	117	1410	MANUAL	
COPROLOGIA	85	102	84	89	87	78	68	89	84	107	89	91	1053	MANUAL	
INMUNOLOGIA	254	308	280	263	280	246	281	267	209	298	210	236	3132	MANUAL	
7. TOTALES	1467	2049	1555	1809	1598	1833	1733	1741	1530	2043	1623	1955	20936		

Fuente: Directa de la UAA Gualaquiza.

Elaboración: Md. Ronald Ecuador López Pillacela.

Es la producción de laboratorio clínico correspondiente a un año con un personal, Lcdo. Eduardo Flores.

11) CONSULTA EXTERNA.

UNIDAD DE ATENCIÓN AMBULATORIA GUALAQUIZA PRODUCCIÓN DE CONSULTA EXTERNA Y ODONTOLÓGICA. JULIO-2013 A JUNIO-2014.														
3. APELLIDOS Y NOMBRES	4. ESPECIALIDAD	5. PRODUCCIÓN DE ATENCIÓN MÉDICA Y ODONTOLÓGICA												6. TOTAL
		JUL	AGO	SEP	OCT	NOV	DIC	ENE	FEB	MAR	ABR	MAY	JUN	
CHICAIZA JUMBO JUAN MANUEL	MEDICINA GENERAL	442	508	387	411	399	257	350	449	395	376	415	335	4724
LOPEZ PILLACELA RONALD ECUADOR	MEDICINA GENERAL	367	405	361	364	309	347	360	389	307	404	335	455	4403
CORREA ARTEAGA HENRY IVAN	ODONTOLO GIA	194	258	169	156	95	103	123	136	108	90	98	105	1635
7. TOTALES:		1003	1171	917	931	803	707	833	974	810	870	848	895	10762

Fuente: Directa de la UAA Gualaquiza.

Elaboración: Md. Ronald Ecuador López Pillacela.

La producción de la consulta externa y odontología en un periodo de un año es de 10.762 pacientes atendidos, sin contar las ecografías y electrocardiogramas realizados. Además se debe hacer hincapié que un Médico General realiza las funciones de Director de la Unidad y las salidas a las ciudades de Macas 4 veces por mes (lunes reuniones ejecutivas provinciales), Cuenca y Quito por cuestiones de trámites. Un médico representa el 50% de la producción y facturación sea si trabaja o su ausentismo.

Se maneja la consulta médica curativa en su exclusividad por la alta demanda insatisfecha.

10 PRIMERAS CAUSAS DE ENFERMEDAD. CONSULTA EXTERNA 2013

CAUSAS	PORCENTAJE
PARASITOSIS INTESTINALES, SIN OTRA ESPECIFICACION	12,89
FARINGITIS AGUDA	6,24
RINOFARINGITIS AGUDA [RESFRIADO COMUN]	5,88
INFECCION DE VIAS URINARIAS, SITIO NO ESPECIFICADO	3,45
DIARREA Y GASTROENTERITIS DE PRESUNTO ORIGEN INFECCIOSO	3,35
AMIGDALITIS AGUDA	2,39
PIODERMITIS	2,08
VAGINITIS AGUDA	1,75
BRONQUITIS AGUDA	1,46
VAGINITIS, VULVITIS Y VULVOVAGINITIS EN ENFERMEDAD	1,38
OTROS	59,12

Fuente: UAA Gualaquiza.

Elaboracion: Md. Ronald Lopez.

La producción de la Unidad Médica detallada del año 2013 y 2014 por meses de acuerdo al sexo, tipo de asegurados, Interconsultas y por las ecografías realizadas.

CONSULTA EXTERNA													MEDICO 1												
MEDICOS 2													MEDICO 1												
MES	AÑO 2013												IMAGENOLOGIA 2013												
	CONSULTA EXTERNA	MEDICINA PREVENTIVA	HOMBRES	MUJERES	SEGURO CAMPESINO	JUBILADOS	CONYUGUES	MONTEPIO	VOLUNTA	NO AFILIADOS	SSG	INTERCONSULTAS	DIAS REPOSO	OBSTETRICA	GENERAL	HOMBRE	MUJER	SSC	JUBILADOS	CONYUGUES	MONTEPIO	VOLUNTARIOS	SSG		
ENERO	752	149	513	388	24	25		8	12		612	31	115												
FEBRERO	642	129	420	351	14	19		12	6	1	492	37	100												
MARZO	781	160	522	419	4	25		10	5	1	617	34	104												
ABRIL	861	153	561	453	11	24		9	13	2	696	40	135												
MAYO	738	200	550	388	14	25		8	9		643	34	197												
JUNIO	780	68	469	379	25	20		6	8		603	31	166												
JULIO	809	26	455	380	30	18		5	10		547	63	142												
AGOSTO	912	255	590	577	76	21		5	11		679	47	119												
SEPTIEMBRE	747	198	486	459	49	16		5	5		612	14	176												
OCTUBRE	775	182	486	471	36	30	1	6	5		662	19	202												
NOVIEMBRE	707	211	503	415	28	26	3	4	2		599	25	171												
DICIEMBRE	604	119	392	331	20	20	1	6			478	35	161	3	32	10	25	6						25	
TOTAL	9108	1850	5947	5011	331	269	5	84	86	4	7240	410	1788	3	32	10	25	6	0	0	0	0		25	
AÑO 2014													IMAGENOLOGIA 2014												
MES	CONSULTA EXTERNA	MEDICINA PREVENTIVA	HOMBRES	MUJERES	SEGURO CAMPESINO	JUBILADOS	CONYUGUES	MONTEPIO	VOLUNTA	NO AFILIADOS	SSG	INTERCONSULTAS	DIAS REPOSO	OBSTETRICA	GENERAL	HOMBRE	MUJER	SSC	JUBILADOS	CONYUGUES	MONTEPIO	VOLUNTARIOS	SSG		
ENERO	655	100	417	338	26	26		7			512	38	174	5	36	9	32	16				1		19	
FEBRERO	660	8	361	307	48	9	3	4			418	29	129	2	38	14	26	8	1					29	
MARZO	621	220	440	401	29	29	1	3	1		544	41	120	2	28	12	18	7						22	
ABRIL	779	256	526	511	21	25	3	14	4		674	52	131	5	60	17	43	6	1					47	
MAYO	566	193	380	379	25	28		13			505	36	147	4	37	16	25	17						21	
JUNIO	670	245	482	433	14	31	6	9	1		643	42	226	4	39	8	35	4						37	
JULIO	837	207	513	531	10	35	2	10	3		700	54	151	2	52	23	31	4				1		48	
AGOSTO	833	57	458	432	28	32	3	8	7		568	61	173	4	57	16	45	13				1		45	
SEPTIEMBRE																									
OCTUBRE																									
NOVIEMBRE																									
DICIEMBRE																									
TOTAL	5621	1286	3577	3332	201	215	18	68	16	0	4564	353	1251	28	347	115	255	75	2	0	1	2		268	

Fuente: AS400-Produccion de la Unidad.

Elaborado por: Dr. Juan Manuel Chicaiza.

12) ODONTOLOGÍA.

UNIDAD DE ATENCIÓN AMBULATORIA GUALAQUIZA PRODUCCIÓN ODONTOLÓGICA. JULIO-2013 A JUNIO-2014.														
3. APELLIDOS Y NOMBRES	4. ESPECIALIDAD	5. PRODUCCIÓN DE ODONTOLOGÍA												6. TOTAL
		JUL	AGO	SEP	OCT	NOV	DIC	ENE	FEB	MAR	ABR	MAY	JUN	
CORREA ARTEAGA HENRY IVAN	ODONTOLOGIA	194	258	169	156	95	103	123	136	108	90	98	105	1635
7. TOTALES:		194	258	169	156	95	103	123	136	108	90	98	105	1635

Fuente: Directa de la UAA Gualaquiza.

Elaboración: Md. Ronald Ecuador López Pillacela.

El área odontológica registra una producción baja que con políticas de promoción y difusión se está progresivamente incrementado la demanda y cobertura con resultados satisfactorios para la Unidad.

13) ENFERMERÍA.

PRODUCCIÓN DE ENFERMERIA JULIO-2013 A JUNIO-2014. UAA GUALAQUIZA					
No.	3. PROCEDIMIENTOS	4. Nº DE PROCEDIMIENTOS	5. INDICE ATENCION	6. PERSONAL ACTUAL	
				ENFERMERAS	AUX. ENFERMERIA
1	PRECONSULTA	17236	7'	1	1
2	POSTCONSULTA	1207	10'		
3	INSTRUMENTAR CURACIONES	102	20'		
4	ONECESTOMIA	9	20'		
5	INYECCIONES	2530	5'		
6	VISITA DOMICILIARIA Y OFICINAS	59	60'		
9. TOTALES:		21143		1	1

Fuente: Directa de la UAA Gualaquiza.

Elaboración: Md. Ronald Ecuador López Pillacela.

La producción de Enfermería de la Unidad, son los pacientes que acuden por diferente índole al departamento de Enfermería-Estadística para recibir una atención profesional.

14) FARMACIA.

Las funciones de farmacia:

- Elaboración de informe del número de atención de pacientes atendidos en farmacia, con su respectivo tipo de seguro, sexo, edad y número de recetas mensualmente de cada paciente.
- Registrar ingresos y egresos de fármacos del sistema AS400.
- Elaboración de inventario de medicamentos con 2 cortes al mes para llenar la matriz solicitada por la Subdirección.
- Atender y despachar medicinas de acuerdo a la orden enviada por el médico.

PRODUCCIÓN DE FARMACIA JULIO-2013 A JUNIO-2014. UAA GUALAQUIZA													
3. PROCEDIMIENTO	4. PRODUCCION												5. TOTAL
	JUL	AGO	SEP	OCT	NOV	DIC	ENE	FEB	MAR	ABR	MAY	JUN	
AUXILIAR DE FARMACIA:													0
NUMERO DE RECETAS DESPACHADAS	1250	1560	1368	1389	1450	1369	1256	1389	1460	1687	1467	1397	17042
ELABORACION DE ACTA DE ENTREGA RECEPCION	8	15	6	5	16	12	5	4	5	13	10	16	115
INGRESO DE FARMACOS EN BODEGA AS400	5	15	2	4	12	12	4	3	4	2	3	20	86
ELABORACION DE INVENTARIOS	2	2	2	2	2	2	2	2	2	2	2	2	24
REVISION DE FARMACOS POR CADUCAR	1	1	1	1	1	1	1	1	0	0	0	1	9
DEVOLUCION PARA CANJE DE FARMACOS POR CADUCAR	1	1	1	1	1	2	1	1	2	0	0	3	14
ELABORACION DE INFORMES MENSUALES DE PRODUCCION	1	1	1	1	1	1	1	1	1	1	1	1	12
PROGRAMACION DE FARMACOS		1									1	0	2
6. TOTALES	1268	1596	1381	1403	1483	1399	1270	1401	1474	1705	1484	1440	17304

Fuente: Directa de la UAA Gualaquiza.

Elaboración: Md. Ronald Ecuador López Pillacela.

El número de recetas despachadas de la Unidad, que se ve afectada por las transferencias del Seguro Social Campesino.

15) IMAGENOLOGÍA.

PRODUCCIÓN DE IMAGENOLOGÍA JULIO-2013 A JUNIO-2014. UAA													
3. PROCEDIMIENTOS	4. PRODUCCION												5. TOTAL
	JUL	AGO	SEP	OCT	NOV	DIC	ENE	FEB	MAR	ABR	MAY	JUN	
ECOGRAFIA	52	81	62	60	39	35	41	40	30	60	41	43	584
6. TOTALES	52	81	62	60	39	35	41	40	30	60	41	43	584

Fuente: Directa de la UAA Gualaquiza.

Elaboración: Md. Ronald Ecuador López Pillacela.

Las ecografías más importantes realizadas son: obstétricas, riñones, útero, ovarios, etc. Lo realiza un médico general con experiencia en realizar y cursos de capacitación.

16) EQUIPAMIENTO DE LA UNIDAD.

EQUIPO MEDICO DE LA UNIDAD DE ATENCIÓN AMBULATORIA GUALAQUIZA									
FECHA COMPRA	CANT.	DESCRIPCION DEL ACTIVO	DIMENSION Y/O OTRAS CARACT.	VALOR	UBICACIÓN	RESPONSABLE	CLASE CONTABLE	ESTADO	VIDA UTIL
30/11/2010	1	SET DE DIAGNOSTICO		180,60	DIRECCION	Dr. Ronal Lopez	EQUIPO MEDICO	OPERATIVO	10
09/12/2010	1	AGITADOR DE BIOMETRIAS	PEQUEÑA	463,53	LABORATORIO	Dr. Santiago Flores	EQUIPO MEDICO	OPERATIVO	10
09/12/2010	1	AGITADOR DE PIPETAS PARA GLOBULOS	CAPACIDAD 6 PIPETAS	188,81	LABORATORIO	Dr. Santiago Flores	EQUIPO MEDICO	OPERATIVO	10
09/12/2010	1	BAÑO DE MARIA	DIGITAL / CAPACIDAD 54 TUBOS	1.028,84	LABORATORIO	Dr. Santiago Flores	EQUIPO MEDICO	OPERATIVO	10
09/12/2010	1	CENTRIFUGA PARA HEMATOCRITO		2.249,87	LABORATORIO	Dr. Santiago Flores	EQUIPO MEDICO	OPERATIVO	10
09/12/2010	1	CENTRIFUGA DE MESA	DIGITAL CAPACIDAD 8 TUBOS	1.466,38	LABORATORIO	Dr. Santiago Flores	EQUIPO MEDICO	OPERATIVO	10
09/12/2010	1	FOTOMETRO BOECO	PANTALLA TACTIC	6.902,25	LABORATORIO	Dr. Santiago Flores	EQUIPO MEDICO	OPERATIVO	10
09/12/2010	1	ESTERILIZADOR	DOS BANDEJAS	1.543,26	LABORATORIO	Dr. Santiago Flores	EQUIPO MEDICO	OPERATIVO	10
09/12/2010	1	MICROSCOPIO BINOCULAR	BINOCULAR	2.001,14	LABORATORIO	Dr. Santiago Flores	EQUIPO MEDICO	OPERATIVO	10
09/12/2010	1	ROTADOR (Shaker)	REGULADOR TIEMPO	310,91	LABORATORIO	Dr. Santiago Flores	EQUIPO MEDICO	OPERATIVO	10
16/12/2010	1	ESTERILIZADOR SNB	40X32X25 CM-32LT.	1.200,00	BODEGA	Tec. Olga Gonzales	EQUIPO MEDICO	OPERATIVO	10
30/11/2010	1	BALANZA CON TALLIMETRO		419,40	ENFERMERIA	Lic. Rosa Piña	EQUIPO MEDICO	OPERATIVO	10
30/11/2010	1	BALANZA PEDIATRICA		165,60	ENFERMERIA	Lic. Rosa Piña	EQUIPO MEDICO	OPERATIVO	10
01/09/2011	1	CONTADOR HAMATOLOGICO DE FORMULA DIFERENCIA DE 5 PARTES	ANALIZADOR HEMATOLOGMY 22	17.660,00	LABORATORIO	Dr. Santiago Flores	EQUIPO MEDICO	OPERATIVO	10
01/09/2011	1	INCLUYE IMPRESORA MATRICIAL EN CONTADOR HEMATOLOGICO	ADQUIRIDO DENTRO CONTADOR HEMATOLOGICO	230	LABORATORIO	Dr. Santiago Flores	EQUIPO MEDICO	OPERATIVO	10
01/09/2011	1	UPS INTERACTIVO DE 500 V	ADQUIRIDO DENTRO CONTADOR HEMATOLOGICO	110	LABORATORIO	Dr. Santiago Flores	EQUIPO MEDICO	OPERATIVO	10
07/11/2011	1	OXIMETRO		337,20	ENFERMERIA	Lic. Rosa Piña	EQUIPO MEDICO	OPERATIVO	10
07/11/2011	1	DETECTOR CARDIACTO FETAL SONICAID ONE	BLANCO/LILA	632,00	DIRECCION	Dr. Ronald Lopez	EQUIPO MEDICO	OPERATIVO	10
07/11/2011	1	LAMPARA CUELLO DE GANZO CROMADA	ACERO INOXIDABLE, PORTATIL	126,50	DIRECCION	Dr. Ronald Lopez	EQUIPO MEDICO	OPERATIVO	10
07/11/2011	1	ELECTROCARDIOGRAFO		3.345,00	DIRECCION	Dr. Ronal Lopez	EQUIPO MEDICO	OPERATIVO	10
07/11/2011	1	Nebulizador Mecanico		133,22	ENFERMERIA	Lic. Rosa Piña	EQUIPO MEDICO	OPERATIVO	10
07/11/2011	1	Nebulizador Mecanico		133,22	ENFERMERIA	Lic. Rosa Piña	EQUIPO MEDICO	OPERATIVO	10
07/11/2011	1	TANQUE DE OXIGENO DE ALUMINIO 1 M3	682 LITROS	202,50	ENFERMERIA	Lic. Rosa Piña	EQUIPO MEDICO	OPERATIVO	10
07/11/2011	1	TANQUE DE OXIGENO DE ALUMINIO 1 M3	682 LITROS	202,50	ENFERMERIA	Lic. Rosa Piña	EQUIPO MEDICO	OPERATIVO	10
07/11/2011	1	LAMPARA CUELLO DE GANZO CROMADA		126,50	ENFERMERIA	Lic. Rosa Piña	EQUIPO MEDICO	OPERATIVO	10
07/11/2011	1	DETECTOR CARDIACTO FETAL SONICAID ONE		632,00	MEDICINA GENERAL	Dr. Manuel Chicaiza	EQUIPO MEDICO	OPERATIVO	10
07/11/2011	1	LAMPARA CUELLO DE GANZO CROMADA		126,50	MEDICINA GENERAL	Dr. Manuel Chicaiza	EQUIPO MEDICO	OPERATIVO	10
07/11/2011	1	SET DIAGNOSTICO ECONOMICO 2.7V		165,42	DIRECCION	Dr. Ronald Lopez	EQUIPO MEDICO	OPERATIVO	10
07/11/2011	1	SET DIAGNOSTICO ECONOMICO 2.7V		165,42	MEDICINA GENERAL	Dr. Manuel Chicaiza	EQUIPO MEDICO	OPERATIVO	10
31/12/2011	1	ECOGRAFO-ULTRASONIDO 3D/4D	MONITOR 17" LCD	44.079,98	MEDICINA GENERAL	Dr. Juan Chicaiza	EQUIPO MEDICO	OPERATIVO	10

EQUIPO MEDICO DE LA UNIDAD DE ATENCIÓN AMBULATORIA GUALAQUIZA										
FECHA COMPRA	CANT.	DESCRIPCION DEL ACTIVO	DIMENSION Y/O OTRAS CARACT.	COLOR	VALOR	UBICACIÓN	RESPONSABLE	CLASE CONTABLE	ESTADO	VIDA UTIL
14/12/2010	1	AMALGAMADOR	SISTEMA DIGITAL AUTOMAT.	BLANCO	260,00	ODONTOLOGIA	Dr. Henry Correa	EQUIPO ODONTOLOGICO	OPERATIVO	10
14/12/2010	1	AUTOCLAVE	12 FILTROS/ 2 BANDEJAS	BLANCO	1.240,00	ODONTOLOGIA	Dr. Henry Correa	EQUIPO ODONTOLOGICO	OPERATIVO	10
14/12/2010	1	CAVITRON		BLANCO	900,00	ODONTOLOGIA	Dr. Henry Correa	EQUIPO ODONTOLOGICO	OPERATIVO	10
14/12/2010	1	COMPRESOR ODONTOLOGICO	PRESION 120 PSI	BLANCO	550,00	ODONTOLOGIA	Dr. Henry Correa	EQUIPO ODONTOLOGICO	OPERATIVO	10
14/12/2010	1	EQUIPOS DE RAYOS X		BLANCO	2.848,00	ODONTOLOGIA	Dr. Henry Correa	EQUIPO ODONTOLOGICO	OPERATIVO	10
14/12/2010	1	LAMPARA DE LUZ ALOGENA	SPECTRUM 800	FLOMO	570,00	ODONTOLOGIA	Dr. Henry Correa	EQUIPO ODONTOLOGICO	OPERATIVO	10
14/12/2010	1	MICROMOTOR ESTÁNDAR		PLATA	500,00	ODONTOLOGIA	Dr. Henry Correa	EQUIPO ODONTOLOGICO	OPERATIVO	10
14/12/2010	1	REVELADOR DE PELICULAS		BLANCO	120,00	ODONTOLOGIA	Dr. Henry Correa	EQUIPO ODONTOLOGICO	OPERATIVO	10
14/12/2010	1	TURBINA PARA PIEZAS DE MANO	350 RPM	PLATA	302,00	ODONTOLOGIA	Dr. Henry Correa	EQUIPO ODONTOLOGICO	OPERATIVO	10
14/12/2010	1	EQUIPO ODONTOLOGICO	CUADRIMODULAR	VERDE	4.300,00	ODONTOLOGIA	Dr. Henry Correa	EQUIPO ODONTOLOGICO	OPERATIVO	10
16/11/2011	1	PIEZA DE MANO, MICROMOTOR CONTRANGULO			565,25	ODONTOLOGIA	Dr. Henry Correa	EQUIPO ODONTOLOGICO	OPERATIVO	10
19/11/2012	1	LAMPARA DE FOTOCURADO			434,83	ODONTOLOGIA	Dr. Henry Correa	EQUIPO ODONTOLOGICO	OPERATIVO	10
18/12/2013	1	EQUIPO ODONTOLOGICO PORTATIL			1.542,14	ODONTOLOGIA	Dr. Henry Correa	EQUIPO ODONTOLOGICO	OPERATIVO	10

VEHICULO DE LA UNIDAD DE ATENCIÓN AMBULATORIA GUALAQUIZA												
FECHA COMPRA	CANT.	DESCRIPCION DEL ACTIVO	MARCA	MODELO	DIMENSION Y/O OTRAS CARACT.	COLOR	VALOR	UBICACIÓN	RESPONSABLE	ESTADO	VIDA UTIL	VALOR RESIDUAL
01/07/2011	1	VEHICULO MAZDA	MAZDA	BT-50 CD 4X4 STD CRD 2.50	DOBLE CABINA	AZUL	25.170,17	DIRECCION	Dr. Ronald Lopez	OPERATIVO	5	5.034,03

UNIDAD DE ATENCION AMBULATORIA GUALAQUIZA						
INSTRUMENTAL ODONTOLÓGICOS						
REGISTRO Nº 1						
Nº	Unid.	NOMBRE DEL BIEN	V. Unitario	VALOR	FECHA ADQUI	CUSTODIO
1	10	Forceps # 18 L Molar Sup Izq	7,65	76,50	dic-10	Odontologia
2	10	Forceps # 18 R Molar Sup Der	7,65	76,50	dic-10	Odontologia
3	5	Forceps 151 Inf Adulto	7,65	38,25	dic-10	Odontologia
4	10	Forceps 150 Sup Adulto	7,65	76,50	dic-10	Odontologia
5	3	Forceps Pediatricos Sup 150 s	7,65	22,95	dic-10	Odontologia
6	3	Forceps Pediatricos inf 151 S	7,65	22,95	dic-10	Odontologia
7	6	Forceps Canino	7,65	45,90	dic-10	Odontologia
8	8	Forceps Cuervo de vaca	7,65	61,20	dic-10	Odontologia
9	8	Forcens Pico de Loro MD3	7,65	61,20	dic-10	Odontologia
10	4	Forceps # 65 Bayoneta	7,65	30,60	dic-10	Odontologia
11	10	Elevadores Rectos punta fina	3	30,00	dic-10	Odontologia
12	5	Elevadores rectos punta ancha	3	15,00	dic-10	Odontologia
13	4	Elevadores curvo bandera 1 L/1R-4L/4R	3	12,00	dic-10	Odontologia
14	2	Elevadores curvo bandera 1 L/1R-4L/4R	3	6,00	dic-10	Odontologia
15	2	Elevadores apexos IZQ	3	6,00	dic-10	Odontologia
16	3	Elevadores apexos DER	3	9,00	dic-10	Odontologia
17	10	Porta desecho acero inoxidable	4,3	43,00	dic-10	Odontologia
18	2	Lampara P/ Alcohol metalilca	5,5	11,00	dic-10	Odontologia
19	3	Bandeja metalica Peq C/Tapa 140x82x40 r	15	45,00	dic-10	Odontologia
20	20	Bandeja acanalada metalica	5,7	114,00	dic-10	Odontologia
21	1	Saca coronas	7	7,00	dic-10	Odontologia
22	4	Tijeras curva Peq 3 1/2	2,65	10,60	dic-10	Odontologia
23	3	Mortero con pistilo	3,16	9,48	dic-10	Odontologia
24	6	Vaso Dappen Cristal	1	6,00	dic-10	Odontologia
25	3	Pinza porta agujas mayo Hegar 14 cm	2,77	8,31	dic-10	Odontologia
26	3	Alicate panorama varios	8	24,00	dic-10	Odontologia
27	2	Alicate panorama varios	8	16,00	dic-10	Odontologia
28	6	Algonodero grande acero inoxidable	6	36,00	dic-10	Odontologia
29	3	Lima para hueso	3	9,00	dic-10	Odontologia
30	2	Pinza gubia	7,84	15,68	dic-10	Odontologia
31	5	Tijera Iris recta Peq. 3 1/2	2,65	13,25	dic-10	Odontologia
32	4	Hf Mango P/ Bisturi # 3 C/Regla	22,91	91,64	dic-10	Odontologia
33	2	Hf Mango P/ Bisturi # 3 C/Regla	22,91	45,82	dic-10	Odontologia
34	100	Hojas para bisturi	0,1	10,00	dic-10	Odontologia
35	4	Carpule Jeringa	8,82	35,28	dic-10	Odontologia
36	20	Pinza para algodón	1,37	27,40	dic-10	Odontologia
37	20	Explorador doble extremo	1,39	27,80	dic-10	Odontologia
38	30	Espejos bucales sin mango	0,99	29,70	dic-10	Odontologia
39	20	Mango espejo comun	0,9	18,00	dic-10	Odontologia
40	4	Legra Clev Dent	3	12,00	dic-10	Odontologia
41	30	Escavadores de cuchareta	1,5	45,00	dic-10	Odontologia
42	5	Dicalero o porta cemento	1,36	6,80	dic-10	Odontologia
43	10	Espatula para cemento	1,36	13,60	dic-10	Odontologia
44	20	Bruñidores para operatoria	1,01	20,20	dic-10	Odontologia
45	6	Gutapercheros para operatoria	1,25	7,50	dic-10	Odontologia
46	10	Atacador para operatoria	1,12	11,20	dic-10	Odontologia
47	8	Espatula para cera # 7A	1,46	11,68	dic-10	Odontologia
48	12	Jackets Der/ Izq/ Central x Und.	1,56	18,72	dic-10	Odontologia
49	12	Jackets Der/ Izq/ Central x Und.	1,56	18,72	dic-10	Odontologia
50	8	Espatula de Lecron de un extremo Ref 5	1,22	9,76	dic-10	Odontologia
51	1	Lampara P/ Alcohol de vidrio	3,52	3,52	dic-10	Odontologia
52	2	Tambor de gasa Med. 120x120 mm so1	10,1	20,20	dic-10	Odontologia
53	2	Tambor de gasa Med. 120x120 mm so1	13	26,00	dic-10	Odontologia
54	4	Endocontainer Metalico Rectangular Aw	7,34	29,36	dic-10	Odontologia
55	4	Zhermarck Taza de caucho P/ Alginato	4,23	16,92	dic-10	Odontologia
56	6	Espatula apra alginato o Yeso	1,84	11,04	dic-10	Odontologia
57	4	Pinza porta agulas mayo Hegar 14 cm	2,77	11,08	dic-10	Odontologia
58	8	Porta amalgama doble extremo	7,02	56,16	dic-10	Odontologia
TOTAL				1.593,97		

UNIDAD DE ATENCION AMBULATORIA GUALAQUIZA						
INSTRUMENTAL MEDICO						
REGISTRO N° 1						
Nº	Unid.	NOMBRE DEL BIEN	V. Unitario	VALOR	FECHA ADQUISIC	CUSTODIO
1	3	SEMILUNA MEDIANA (RIÑONERA) ACERO	9,83	29,49	jul-11	Medicina G.
2	3	Semiluna Pequeña (riñonera) Sh-601	13,92	41,76	jul-11	Medicina G.
3	10	Pinzas Mosquito curvas 12.50 cm	8,31	83,1	jul-11	Medicina G.
4	3	Porta Agujas Mayo Hegar 14 cm	12,53	37,59	jul-11	Medicina G.
5	3	Tijeras Mayo Rectas 14 cm	7,32	21,96	jul-11	Medicina G.
6	3	Tijeras para puntos Spencer 13 cm	6,79	20,37	jul-11	Medicina G.
7	2	Separadores de Farabeuf x 2 12 cm	8,36	16,72	jul-11	Medicina G.
8	2	Separadores de Farabeuf x 2 15 cm	9,18	18,36	jul-11	Medicina G.
9	2	Jeringuillas Pomeroy 3 onzas	28,44	56,88	jul-11	Medicina G.
10	2	Pinzas Bayoneta Anatomicas 14 cm	6,55	13,1	jul-11	Medicina G.
11	10	Pinzas mosquito rectas 12.5 cm	7,96	79,6	jul-11	Medicina G.
12	2	Tijeras Metzembaun 14 cm curvas	7,89	15,78	jul-11	Medicina G.
13	1	Tijeras Metzembaun 14 cm rectas	7,89	7,89	jul-11	Medicina G.
14	2	Pinzas angulares troelch 18 cm	9,65	19,3	jul-11	Medicina G.
15	3	Pinzas anatomicas 14 cm	3,63	10,89	jul-11	Medicina G.
16	3	Pinzas quirurgicas 14 cm	4,16	12,48	jul-11	Medicina G.
17	8	Pinzas Kelly rectas 14 cm	8,71	69,68	jul-11	Medicina G.
18	3	Caja para Esterilizador c/tapa 6x12x3	53,02	159,06	jul-11	Medicina G.
19	2	Tambor para gasa 16x12 A	52,18	104,36	jul-11	Medicina G.
20	2	Pinzas de aro Foerster rectas 19 cm	20,49	40,98	jul-11	Medicina G.
21	2	Torunderos de acero inoxidable 4x4	21,76	43,52	jul-11	Medicina G.
22	2	Tijeras para cortar gasa Lister 18 cm	11,93	23,86	jul-11	Medicina G.
23	2	Torunderos de acero inoxidable 4x4	21,76	43,52	jul-11	Medicina G.
24	1	Mango de bisturi nº 4 acme	3,21	3,21	jul-11	Medicina G.
25	1	Mango de bisturi nº 3 acme	2,72	2,72	jul-11	Medicina G.
26	2	Glucometro Roche	49,50	99,00	nov-11	ENFERMERIA
27	2	Estetoscopio Duplex Aluminio MOD 4001	23,17	46,34	nov-11	MEDICINA GENERAL Y ENFERMERIA
28	2	Torniquete RI-CLIP 5000	10,95	21,90	nov-11	ENFERMERIA
29	2	Martillo de Persecucion completo Buck	26,69	53,38	nov-11	MEDICINA GENERAL
30	2	Lampara Portelux H de bolsillo	43,70	87,40	nov-11	MEDICINA GENERAL Y ENFERMERIA
31	1	Negatoscopio 1 cuerpo (49x43x13 cm)	82,00	82,00	nov-11	DIRECCION
32	1	Balanza Digital de piso	48,00	48,00	nov-11	ENFERMERIA
33	1	Tensiometro Velcro Diplomat	65,00	65,00	nov-11	ENFERMERIA
34	2	Tensiometro RI-SAN Verde	65,00	130,00	nov-11	MEDICINA GENERAL Y BODEGAL

ENSERES DE LA UNIDAD DE ATENCIÓN AMBULATORIA GUALAQUIZA											
FECHA COMPRA	CANT.	DESCRIPCION DEL ACTIVO	MARCA	DIMENSION Y/O OTRAS CARACT.	COLOR	VALOR	UBICACIÓN	RESPONSABLE	CLASE CONTABLE	ESTADO	VIDA UTIL
17/12/2010	1	REFRIGERADORA	INNOVA	2 PUERTAS	BLANCO	553,57	FARMACIA	Tec. Olga Gonzales	ENSERES	OPERATIVO	10
17/12/2010	1	REFRIGERADORA	INNOVA	2 PUERTAS	BLANCO	553,57	LABORATORIO	Dr. Santiago Flores	ENSERES	OPERATIVO	10
10/10/2011	1	PIZARRA LIQUIDA	INNOVA			146,61	BODEGA	Tec. Olga Gonzales	ENSERES	OPERATIVO	10
11/11/2011	1	REFRIGERADOR	HACEB		BLANCO	535,71	ENFERMERIA	Lic. Rosa Piña	ENSERES	OPERATIVO	10
11/11/2011	1	DISPENSADOR DE AGUA	ELECTROLUX		GRISS	143,31	SECRETARIA	Lic. Nora Arevalo	ENSERES	OPERATIVO	10
11/11/2011	1	DISPENSADOR DE AGUA	ELECTROLUX		BLANCO	143,31	BODEGA	Tec. Olga Gonzales	ENSERES	OPERATIVO	10
11/11/2011	1	DVD BLU RAY	LG		NEGRO	142,86	BODEGA	Tec. Olga Gonzales	ENSERES	OPERATIVO	10
11/11/2011	1	TELEVISOR	LG		NEGRO	1422,32	BODEGA	Tec. Olga Gonzales	ENSERES	OPERATIVO	10
14/11/2011	1	PROYECTOR	INFOCUS		NEGRO	1.499,00	BODEGA	Tec. Olga Gonzales	ENSERES	OPERATIVO	10
09/12/2011	1	HIDRO ASPIRADORA	BETA		NEGRO	1.800,00	AUX. SERVICIOS	ENMANUEL PACHECO	ENSERES	OPERATIVO	10

17) ADMINISTRACIÓN DE LA UNIDAD.

La Administración de la Unidad está representado por el Director Médico quien a la vez está encargado por oficio del nivel central en la que se refiere que mediante oficio 62100000-08750-PAD de 01 de octubre de 2010, el Dr. Marcelo Bustamante Silva, Subdirector de Recursos Humanos del IESS, comunica al Dr. Ecuador López que el Director General del IESS Eco. Fernando Guijarro Cabezas ha acogido la solicitud suscrita por el Dr. Henry Medrano, Director del SGSIF encargando la Unidad de Atención Ambulatoria de Gualaquiza al Dr. Ecuador López Pillacela. Dirección que no está creada como partida presupuestaria, razón por la cual tampoco recibe remuneración alguna.

Además está representada por la colaboración de las siguientes funcionarias y actividades:

COMPRAS PÚBLICAS Y BODEGA.

- Elaboración de informes de consumo mensual de Medicamentos, Material eléctrico, Materiales de oficina y Material de uso informático.

- Elaboración de Órdenes de pago para Contabilidad.
- Recibir y verificar las medicinas, insumos médicos y demás materiales que ingresan a la Unidad.
- Despachar suministros de oficina, de uso informático y otros en general.
- Elaborar, revisar, seleccionar y adquirir productos a través de Ínfima cuantía del Portal de compras públicas.
- Elaborar, revisar, seleccionar y adquirir productos a través de Catálogo electrónico del Portal de compras públicas.
- Elaborar, revisar, seleccionar y adquirir productos a través de menor cuantía del Portal de compras públicas.
- Revisar toda la documentación de compras de los diferentes productos adquiridos en la Unidad, para pasar a Contabilidad.

ACTIVIDADES ÁREA PRESUPUESTO

- Emisión de Certificación Presupuestarias de acuerdo al requerimiento de la Dirección.
- Traspasos presupuestarios en caso de requerirlos, previa aprobación del Director de la Unidad.
- Emisión de Oficios Compromisos previo requerimiento de autoridades superiores
- Ingreso de Boletines de pago al sistema Presupuestario.
- Conciliación Contable Presupuestaria.
- Liquidación de Balance Presupuestario.
- Envío base de datos de Presupuesto y Balance Presupuestario hacia la Subdirección de Contabilidad (físico-electrónico).
- Solicitud de recursos económicos al área.
- Análisis presupuestario, informes y proyecciones de gastos.

ACTIVIDADES ÁREA CONTABLE

- Verificación de facturas y documentos soporte antes de su

contabilización.

- Emisión de Comprobantes de retención.
- Contabilización de transacciones.
- Emisión de Boletines de Egreso y traspaso.
- Conciliación de Roles de pago y planillas del IESS ejecutadas.
- Autorización y emisión de listado para el pago de facturas por tesorería.
- Conciliación con tesorería los pagos ejecutados y contabilizados.
- Declaraciones ante el SRI.
- Gestión para recuperación de Impuesto al IVA.
- Generación de Balances Contables.
- Generación de archivos del programa contable y envío a Dirección Provincial.
- Verificación de resultados en balances contables y emisión de anexos.
- Envío de Balances y anexos contables a la Subdirección de Contabilidad.
- Entrega a secretaria o proveedores los comprobantes de retención.

ACTIVIDADES CONTROL INTERNO

- Conciliación y verificación de la consecución de los procesos en los términos de adquisición, autorización de gastos y documentación soporte.
- Archivo documentos soporte de transacciones registradas.
- Conciliación entre reportes de consumo y kárdex de medicamentos e insumos médicos.
- Levantamientos físicos y constatación de inventarios (medicinas - insumos médicos).

ACTIVIDADES ÁREA DE COSTOS

- Recopilación de la información de todas las áreas administrativas y médicas sobre costos y producción.
- Generación de Reportes de costos y producción.
- Elaboración de informe de Evolución y Consolidación de Costos.
- Elaboración de informe de cruce de contabilidad y costos de producción.

ACTIVIDADES PROCESO ADQUISICIÓN

- Participar en proceso calificación de Bienes.
- Emisión de requisitos para diferentes procesos de compras.
- Coordinar y apoyar a las diferentes áreas de la Unidad la consecución de los procesos para efectivizar una adquisición.

ACTIVIDADES BIENES LARGA DURACIÓN

- Levantamiento de información de todos bienes de larga duración.
- Establecimiento de responsables por áreas.
- Actas entrega recepción bienes entre áreas.

DIFICULTADES EN AREAS DETERMINADAS:

TESORERÍA:

- Tengo dificultad para registrar los pagos ya que la máquina se encuentra des configurada y no me permite realizar los pagos, tengo que solicitar una máquina en el municipio.

FACTURACIÓN:

- Cuando se va el sistema AS400 y estoy planillando tengo problema, o cuando los usuarios del sistema AS400 pinchan mal el diagnóstico y objetan.

DETERMINACIÓN DE RESPONSABILIDAD:

- Se requiere de capacitación de Determinación de Responsabilidad conjuntamente con la compañera de Calificación de Derecho, debe ser articulado y la capacitación debe ser con los procesos que ya tenemos elaborados para su revisión y subida al sistema. Tuvimos una capacitación muy sencilla con ejemplos ajenos a la Unidad, no contábamos con la clave de Responsabilidad Patronal por lo tanto no fue la capacitación muy práctica.

FUNCIONES DE SECRETARIA, TESORERIA, TRABAJO SOCIAL, FACTURACIÓN Y MORA PATRONAL.

- Realizar y obtener citas médicas para transferencias
- Elaborar oficios, informes, certificados, memorandos, actas, anexos viáticos, requisiciones internas
- Mantener archivos de contratos efectuados
- Informar a usuarios internos y externos del estado de trámites (atención al público)
- Archivar documentación receptada y despachada
- Registrar y distribuir la correspondencia
- Realización de pagos y egresos por adquisición de bienes y servicios
- Gestión facturación AS400
- Ingresar planillas de responsabilidad patronal de valores y tarifario al sistema AS400.

18) ESTUDIOS Y DISEÑOS ANTERIORES.

Los estudios y diseños para la construcción de una Unidad Médica propia se iniciaron con la donación de un terreno de 2610m². Dichos estudios se realizaron en la Dirección General de Salud Individual y Familiar del IESS cumpliéndose la entrega de dichos estudios en el año 2012.

Es decir que al momento existe los estudios realizados en un terreno que feneció las condiciones impuestas por el municipio del Cantón Gualaquiza de que ni no se inicia la construcción de dicho terreno hasta el 31 de agosto de 2014 se revierte a dicha Municipalidad.

19) DONACIÓN DE UN TERRENO POR PARTE DEL GAD DEL CANTÓN GUALAQUIZA.

HISTORIA DE DONACIONES PREVIAS: Por donación otorgada por el Gobierno Autónomo del Cantón Gualaquiza, se tiene un lote donado en la modalidad de Comodato otorgado a la Unidad de Atención Ambulatoria Gualaquiza perteneciente al IESS, ubicado al NORTE: En una extensión de 86,02 metros con la Calle Venancio Calle; al SUR, en una extensión de 70,40 metros con la Calle Río Coca; al ESTE en una extensión de 32,89 metros con la calle Marginal Río Gualaquiza; y al OESTE en una extensión de 32 metros con la calle Rio Santiago; ubicado en el Barrio San José. Con una área total del terreno de 2607,86 metros cuadrados. Cuenta con el servicio de alcantarillado sanitario, red de energía eléctrica, alumbrado público, agua potable, servicio de telefonía e internet de fácil accesibilidad.

Tras vencimiento de los plazos establecidos en las actas de entrega recepción de dicho terreno, a través de la Dirección Provincial y la colaboración de los Directores de las Unidades Medicas de la Provincia de Morona Santiago se solicita prolongación de la extensión de donación a un año más, en reunión del concejo municipal de Gualaquiza, extendiéndose por un año más hasta el 31 de agosto de 2013.

El terreno otorgado por donación tiene un avalúo de propiedad de \$ 92.586,63 dólares, certificado por el Arq. Víctor Horacio Macas Nugra, Jefe de Avalúos y Catastros del Gobierno Autónomo Descentralizado

Municipal de Gualaquiza, para el 2011, ubicado dentro del casco urbano.

Se ha conseguido la extensión de la donación del terreno del seguro general por un lapso de un año más desde el 17 de Agosto de 2012 al 16 de Agosto de 2013 con la aprobación y aceptación de los concejales y aceptación cargada de críticas en relación a incumplimientos de la institución por parte del Alcalde.

DONACION ACTUAL:

El Gobierno Autónomo Descentralizado del Cantón Gualaquiza del 09 Septiembre del 2014 mediante oficio N° GADMG-S-2014-132-O, a la Unidad de Atención Ambulatoria Gualaquiza que **“una vez resuelto por unanimidad en sesión ordinaria del Concejo del 21 de Agosto de 2014”** donde da a conocer la resolución de donación de un terreno de 4.531m² al Instituto Ecuatoriano de Seguridad Social para la edificación del Centro de Salud tipo B2, el mismo que se encuentra ubicado en el barrio “El Progreso” del Cantón Gualaquiza, concedido en **un plazo de dos años para que se dé inicio a la construcción** de dicho Centro de lo contrario el terreno regresara como propiedad del GAD Municipal de Gualaquiza. Terreno que está ubicado en una zona estratégica (cerca del aeropuerto militar y futuro terminal terrestre) y cuenta con todos los servicios básicos al momento. Y la accesibilidad es a través de una avenida asfaltada actualmente.

En la actualidad están realizándose las escrituras a favor el Instituto Ecuatoriano de Seguridad Social para la construcción de un Centro de salud Tipo B2.

EL CANTON GUALAQUIZA



Imagen: Gualaquiza 2005.

20) RELACIONES CON EL GOBIERNO LOCAL Y OTRAS INSTITUCIONES.

Frente a la problemática en la que se debate la UAA Gualaquiza, es imperativo una ruptura del molde en el que tradicionalmente se vienen manejando los procesos de salud – enfermedad, incorporando conceptos como calidad de vida, que debe necesariamente, estar relacionada con la adquisición del suficiente poder democrático de la población, para que esta, pueda incidir planificadamente en la producción que le asegure niveles óptimos tanto en cantidad como en la calidad de los bienes y servicios que satisfaga sus necesidades básicas: alimento, vestido, vivienda; así como, de las necesidades ampliadas: educación, movilización, y organización de los grupos en el espacio de consumo, utilización productiva complementaria del tiempo libre, recreación y salud de toda la población.

Para lograr elevar el nivel de vida de sus habitantes, es necesario pensar que las instituciones tienen que dejar de ser unas islas aisladas de su medio ambiente, cambiar sus modelos administrativos centralizados y autoritarios, por un sistema con una base fuerte en la

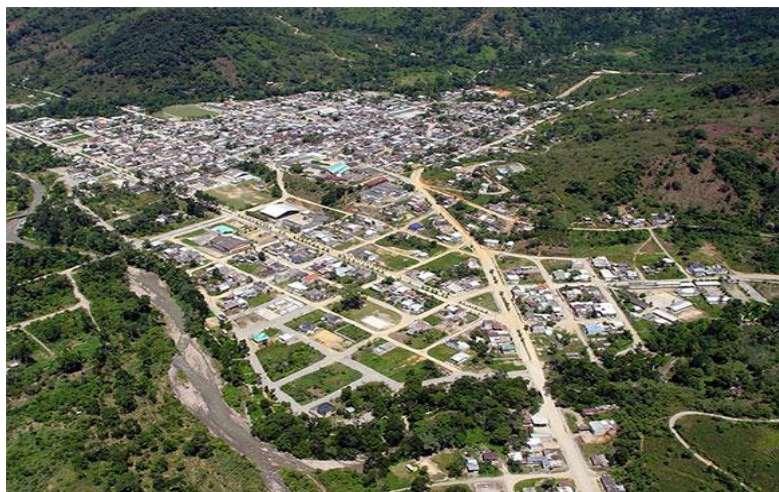
planeación estratégica con participación de la comunidad, descentralizada, de tal manera que cada uno de los subsistemas que lo conforman, tenga sus propios niveles de planeación y control.

Con el GAD Cantonal de Gualaquiza existe una relación adecuada respaldada por la intervención de la Asociación de Jubilados y Pensionistas del Cantón quienes nos generan un ambiente de compromiso mutuo en logras los objetivos institucionales y cantonales.

21) RELACIÓN DE LA UNIDAD CON LA DIRECCIÓN PROVINCIAL.

En la actualidad únicamente existe una relación de coordinación y vigilancia administrativa, de puente entre la Unidad Médica y la Direcciones Nacionales.

CAPITULO IV

PROPUESTA DE LA CONSTRUCCION Y EQUIPAMIENTO DE UN CENTRO DE SALUD TIPO B2.

1) JUSTIFICACIÓN.

Actualmente la Unidad de Atención Ambulatoria Gualaquiza está funcionando en una vivienda de dos pisos en calidad de arriendo sin cumplir los estándares exigidos por el MSP, ni otorgando comodidad física para los asegurados y el personal de salud de dicha Unidad.

La Unidad Médica atiende a los pacientes de tres cantones que están ubicados en una zona estratégica de gran importancia para el Estado por los recursos mineros a extraerse del subsuelo.

Los trabajadores u obreros de estas grandes empresas mineras e hidroeléctricas en construcción son los que asisten con frecuencia a

utilizar los servicios ofrecidos por la Unidad, y con más importancia a los beneficiarios de dichos afiliados.

Es una zona geográficamente estratégica ubicada al Sur de la provincia y del País, tanto por sus vías de acceso como por su demografía.

MAPA DE LOS PROYECTOS MINEROS E HIDROELECTRICOS EN LA ZONA DE INFLUENCIA DE LA UAA GUALAQUIZA.

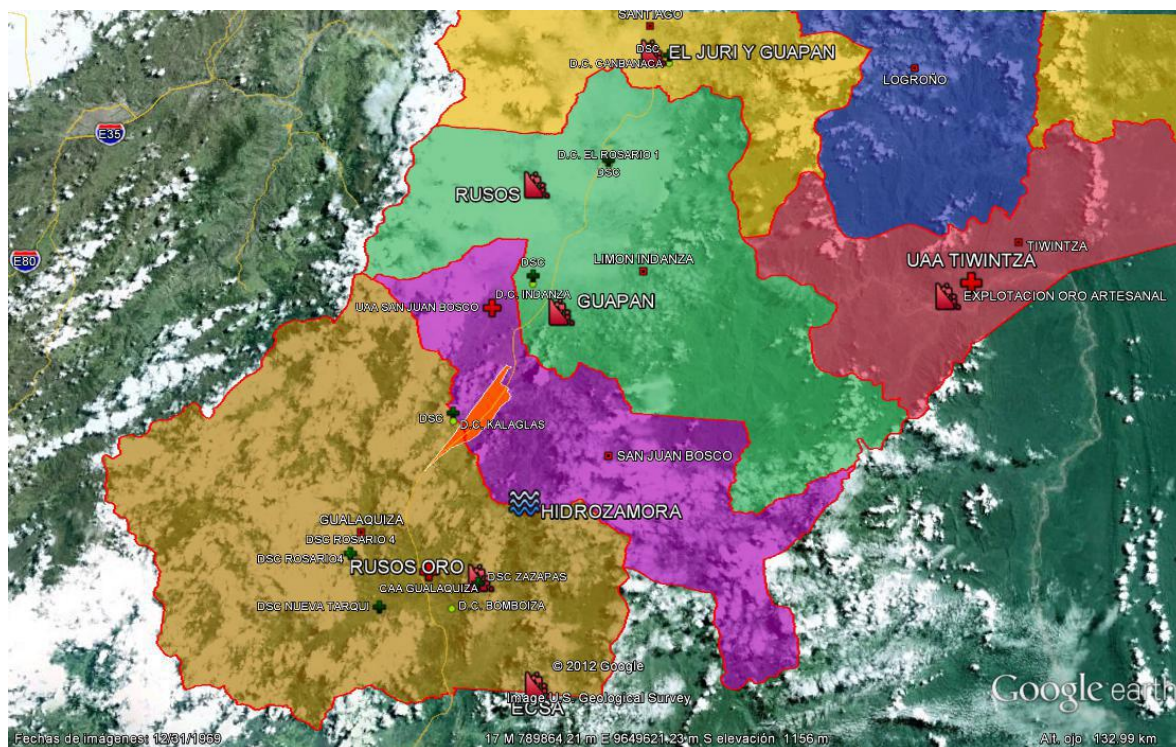

Los mas importantes y de gran impacto regional, nacional y latinoamericano constituyen las empresas mineras de extracion de cobre (cordillera del condor), y la empresa hidroelectrica HIDROZAMORA que esta en la etapa de estudios se constuyen en los proyectos mas ambiciosos del Ecuador y que el IESS y el MSP no estan preparados en el campo de las prestaciones de Salud y no existe una planificacion central adeduaca.

La planificación central a nivel del MSP y el IESS no obedecen a la necesidades reales insatisfechas de los habitantes si decimos que los hospitales y otros servicios publicos centralizan en las cabeceras provinciales y cantones vecinos tales como MACAS-SUCUA con dos

hospitales básicos el IESS y MSP y en sucua a 19 kilometros el MSP con un Hospital Basico y un Centro de Atencion Ambulatoria Sucua el IESS por el Norte y por el Sur la mala planificación se repite con ZAMORA-YANTZAZA el MSP con dos hospitales grandes de 100 y 75 camas respectivamente a menos de 40 kilómetros aproximadamente entres sus ciudades. Planificación realizada sin considerar la migración de sus habitantes, factibilidad local, costumbres, democratización de los servicios públicos.

2) TIPOLOGÍA ACTUAL.

De acuerdo al nivel central del Instituto Ecuatoriano de Seguridad Social corresponde a una tipología B2.

3) DISPONIBILIDAD DE UN NUEVO TERRENO.

El Gobierno Autónomo Descentralizado del Cantón Gualaquiza del 09 Septiembre del 2014 mediante oficio N° GADMG-S-2014-132-O, a la Unidad de Atención Ambulatoria Gualaquiza que **“una vez resuelto por unanimidad en sesión ordinaria del Concejo del 21 de Agosto de 2014”** donde da a conocer la resolución de donación de un terreno de 4.531m² al Instituto Ecuatoriano de Seguridad Social para la edificación del Centro de Salud tipo B2, el mismo que se encuentra ubicado en el barrio “El Progreso” del Cantón Gualaquiza, concedido en **un plazo de dos años para que se dé inicio a la construcción** de dicho Centro de lo contrario el terreno regresara como propiedad del GAD Municipal de Gualaquiza. Terreno que está ubicado en una zona estratégica (cerca del aeropuerto militar y futuro terminal terrestre) y cuenta con todos los servicios básicos al momento. Y la accesibilidad es a través de una avenida asfaltada actualmente.

4) PLAN DE ESPACIOS.

CENTRO DE SALUD TIPO B

El centro de salud tipo B es un establecimiento que como primer contacto y puerta de entrada a la Red Pública de Servicios de Salud, su capacidad resolutoria es de primer nivel¹, se encuentra ubicado en un área geográfica urbana que permite el acceso a una población de influencia de 10.000 a 50.000 habitantes, asignados o adscritos. Y el cantón Gualaquiza está entre estos parámetros de planificación y asignación, además con la inclusión de los dos cantones vecinos con el Cantón de San Juan Bosco y El Pangui.

Presta servicios de promoción de la salud, prevención de enfermedades, recuperación de la salud, rehabilitación y cuidados paliativos, a través de los servicios de consulta externa en medicina familiar y/o general integral, interconsulta de pediatría y gineco-obstetricia, odontología general, psicología, obstetricia y enfermería, puede disponer de servicios de apoyo en nutrición y trabajo social. Dispone de servicios auxiliares de diagnóstico en laboratorio clínico, imagenología básica, opcionalmente audiometría, farmacia institucional, promueve acciones de salud pública y participación social; cumple con las normas programas de atención del MSP. Su horario de atención es de 12 horas diarias y cuenta con siguiente cartera de servicios:

ÁREAS	SERVICIOS
Medicina general / familiar/odontología	Atención a las enfermedades y problemas relacionados con la salud.
	Atención Gineco Obztétrica
	Atención de emergencias relativas, referencias y seguimiento a las contrarreferencias de pacientes.
	Referencia de los pacientes de acuerdo a su estado de salud.
	Certificaciones administrativas.
	Procedimientos médicos.
	Atenciones preventivas: control de niña/o sano, perinatales, inmunizaciones, VIH, TB, salud sexual y reproductiva.
	Atención / prcedimientos odontológicos.
	Atención Psicológica

Servicios complementarios	Laboratorio
	Imagenología (ecsonografía y rayos x)
	Farmacia
Actividades colectivas	Participación en los procesos de planificación sanitaria participativa con líderes de la comunidad, apoyo a la ejecución de tareas de la comunidad en función de su salud y rendición de cuentas ante las comunidades.
	Seguimiento y apoyo a los TAPS de su área de influencia.
	Coordinación y gestión permanente con la comunidad para la identificación de problemas y el desarrollo de acciones en función del mejoramiento de su situación de salud.
	Fomento de la organización de las redes complementarias de la zona y traslado de pacientes.
	Educación Sanitaria sobre hábitos de vida saludables.
	Acciones de control de determinantes y riesgos a la salud.
	Impulso de acciones de higiene y mejoramiento del medio ambiente (atención primaria ambiental) y de acciones de salud comunitaria.
Otros servicios	Atención al Usuario Filiación y registro de la cita, cita programada, mantenimiento y actualización.
	Adscripción al servicio de salud.
	Trabajo social

4.1.1 Servicio de Recepción - Admisión (Admisión y Estadística)

Es un servicio de apoyo diseñado para facilitar el acceso de la población a los recursos disponibles en este Centro de Salud, manteniendo los principios básicos de equidad y eficiencia en la utilización de los mismos y garantizando la cohesión del conjunto de la organización frente al paciente y su proceso asistencial. Cuenta con los siguientes ambientes:

A saber que existe un proyecto elaborado, aprobado y con estudios y diseños aprobados adjuntamos dichos estudios para el análisis y la complementariedad.

4.1.1.1 Hall de acceso (entrada)

Es un ambiente central de fácil acceso en la entrada principal de la edificación, permite el acceso de familiares (visitas) y pacientes a los

servicios que se ofertan en el Centro de Salud. Se encuentra directamente conectado con el ambiente de atención al público.

A este ambiente se accede a través de una doble puerta de entrada, que cumple la función de climatización de los ambientes internos, en los diseños de las nuevas edificaciones, este ambiente cuenta con 13 metros cuadrados, sin embargo, los centros de salud ya construidos deben considerar para este ambiente algunos estándares mínimos que deben cumplirse:

Señalización de seguridad², en sus diferentes clases, cada una de las cuales con su finalidad específica. Esta vía de circulación y su cruce deben estar señalizados para evitar obstrucciones e interferencias. Las señales deben ser fácilmente identificables y visibles. El tamaño de las señales debe estar acorde con la distancia a la que deben ser percibidas.

Debe carecer de barreras arquitectónicas, evitando las escaleras. Idealmente se consideran las rampas. Se posibilitará, al menos, una zona cubierta de parada de vehículos para el desembarco de pacientes. Además, dicho espacio cumplirá con los requisitos exigidos a las plazas de aparcamiento accesible.

Garantizarán las condiciones de accesibilidad, no admitiéndose anchos menores de 1,80 metros. Zócalo de material resistente y lavable hasta una altura mínima de 1.50 m.

4.1.1.2 Sala de espera general

La sala de espera es un ambiente en el cual pacientes y familiares permanecen mientras esperan a ser atendidos por los servicios que se encuentran demandando o mientras se concreta un trámite administrativo. La superficie esperable es idealmente de 25 metros cuadrados. Este ambiente debe contar con el siguiente mobiliario y equipamiento.

TIPO	DESCRIPCIÓN	CANTIDAD
Mobiliario	Bancas 3 puestos.	4
	Banca 4 puestos.	7
	Basurero general. Cubo de 50 litros con tapa	2

²Gráficos que señalen las rutas de evacuación hasta el área de reunión o zona de seguridad externa.

	basculante (vaivén). Plástico reforzado. Para desechos infecciosos y comunes.	
	Reloj de pared.	1
Equipamiento	Equipo audiovisual (TV 32 pulgadas, DVD, soporte para TV).	1
	Sistema de música ambiental.	1
	Sistema de VENDING (Máquinas dispensadoras de alimentos).	1
	Extintor contra incendios	1

4.1.1.3 Sanitario

Este ambiente está conformado por:

- Servicios higiénico, 2 de 3 metros cuadrados cada uno, uno para mujeres y otro para hombres. Conformados por inodoro y lavamanos, sus paredes recubiertas por cerámica.
- Servicios higiénicos para personas con discapacidades, 2 de 5 metros cuadrados cada uno, uno para hombres y otro para mujeres. Conformados por inodoro, lavamanos y ayudas técnicas, estas últimas compuestas por:
 - Barra de apoyo abatible de giro vertical. En acero inoxidable AISI 304 Ø 32 x 1.5 mm. Con gancho portarrollos.
 - Barra de apoyo fija pared-suelo en ángulo 90° con dos puntos de anclaje en acero inoxidable AISI 304. Longitud 700 mm, Altura: 700 mm. En acero inoxidable AISI 304 Ø 32 x 1.5 mm.

Este ambiente debe contar con el siguiente mobiliario.

TIPO	DESCRIPCIÓN	CANTIDAD
Mobiliario	Dosificador de jabón en acero inoxidable.	4
	Dispensador de papel mecha.	4
	Basurero con pedal, 5 litros, para desechos infecciosos.	4
	Gancho doble.	4
	Dispensador de preservativos	4

4.1.1.4 Ambiente de atención al público

Este ambiente forma parte del servicio de recepción y admisión del Centro de Salud tipo B, aquí se cumple con la función de información, control, y atención al beneficiario y visitantes; se encuentra directamente conectado al Hall de acceso (entrada). El control consiste en actuar limitando de acceso a otras áreas. Cuenta con un espacio para mostrador de recepción y otro para atención personalizada.

Mostrador de recepción, es un espacio en el cual se proporciona información, de hace control del acceso a los otros servicios, y se atiende al beneficiario y visitantes. Este espacio cuenta con un área de 10 metros cuadrados, conexiones informáticas y telefónicas y debe disponer con el siguiente mobiliario, equipamiento y Talento humanos.

TIPO	DESCRIPCIÓN	CANTIDAD
Mobiliario	Mostrador para la atención directa al público con espacio para 1 a 3 puestos de atención.	1
	Silla giratoria con brazos	3
	Papelera de oficina	1
	Pizarra de corcho para anuncios. Con soportes de aluminio para colgar en la pared. Marco de aluminio con esquineros plásticos. Dimensiones aprox: 1200 x 800 mm	1
	Armario alto puertas medias + puertas bajas. Dimensiones aproximadas: Longitud 80 cm x Profundidad 40 cm x Altura 202 cm.	1
	Basurero para desechos comunes y reciclables.	2
Equipamiento	CPU core i3 mínimo, monitor, teclado y mouse.	1
	Regulador de voltaje.	1
	Impresora B&W.	1
	Extintor contra incendios.	1

El talento humano mínimo para este ambiente mínimo:

TIPO DE TTHH	NÚMERO
Asistente Administrativo- Agendador.	2

Atención personalizada, es un espacio para la atención y orientación individualizada a pacientes y familiares, ubicado adjunto al mostrador de recepción, cuenta con área de 10 metros cuadrados, conexiones informáticas, telefónicas, Talento Humano en el mismo del espacio anterior, además del siguiente mobiliario y equipamiento:

TIPO	DESCRIPCIÓN	CANTIDAD
Mobiliario	Dotado de mesa de trabajo.	1
	Silla giratoria con brazos	1
	Silla de confidente	2
	Armario con cajones y estantes.	1
	Perchero de pie.	1
	Papelera oficina	1
	Basurero para desechos comunes y reciclables.	2
Equipamiento	CPU core i3 mínimo, monitor, teclado y mouse.	1
	Regulador de voltaje	1
	Impresora B&W	1

4.1.1.5 Archivo de documentos clínicos.

En un ambiente destinado al almacenamiento de documentos clínicos de todos los servicios del Centro de salud, durante el tiempo que se mantengan como soporte físico, según la normativa de licenciamiento, deseablemente debe contar con 25 metros cuadrados, debe contar con todas las medidas de seguridad, sobre todo contra riesgos de incendios, inundaciones u otro factor potencial que pueda dañarlos. Este ambiente debe contar con el siguiente mobiliario, equipamiento y talento humano.

TIPO	DESCRIPCIÓN	CANTIDAD
Mobiliario	Sistema de archivo Móvil para previsión (historias clínicas, consentimientos informados, etc) de 5m x 2,5 x 4m.	1
	Mesa de despacho con ala para ordenador	1
	Silla giratoria con brazos y respaldo regulable en altura.	1
	Basurero para desechos comunes y reciclables.	2
Equipamiento	CPU core i3 mínimo, monitor, teclado y mouse.	1
	Regulador de voltaje	1
	Impresora B&W	1
	Extintor de incendios portátil	

El talento humano para este ambiente mínimo:

TIPO DE TTHH	NÚMERO
Asistente de estadística.	2

4.1.1.6 Consultorio de trabajo social

El ambiente de consultorio de trabajo social, tiene la función de atender y orientar socialmente a pacientes y familiares. Tiene un área de 10 metros cuadrados con características de confort y confidencialidad. Cuenta con conexiones informáticas y telefónicas necesarias y el siguiente mobiliario, equipamiento y talento humano:

TIPO	DESCRIPCIÓN	CANTIDAD
Mobiliario	Mesa de despacho con ala para equipo de computo.	1
	Silla de confidente.	2
	Silla giratoria con brazos y respaldo regulable en altura.	1
	Armario con cajones y estantes.	1
	Perchero de pie.	1
	Papelera oficina.	1
	Basurero para desechos comunes y reciclables.	2
Equipamiento	CPU core i3 mínimo, monitor, teclado y mouse.	1
	Regulador de voltaje	1
	Impresora B&W	1

El talento humano para este ambiente mínimo:

TIPO DE TTHH	NÚMERO
Trabajador/a social	1

4.1.2 Consulta Externa

Sector del establecimiento de salud destinado a la atención ambulatoria de individuos³. Es un conjunto de consultorios para la atención ambulatoria que se ubican como un servicio de atención dentro de un establecimiento de mayor resolución. Para los Centros de Salud tipo B, está conformada por los siguientes ambientes: una sala de espera, sanitarios, enfermería, 7 consultorios polivalentes, 2 consultorios para la atención gineco – obstétrica, un consultorio de psicología y un consultorio odontológico.

³ El individuo ambulatorio, es la persona que utiliza los servicios de diagnóstico y/o tratamiento de un establecimiento de atención.

4.1.2.1 Sala de espera general

La sala de espera es un ambiente en el cual pacientes y familiares permanecen mientras esperan ser convocados, a enfermería, al consultorio médico polivalente o al consultorio odontológico. Según los parámetros de licenciamiento, la superficie deseable es de 9 m² por local de atención adscrito (1 metro cuadrado por persona, 9 personas por local) y máximo 6-8 consultorios por sala de espera. Este ambiente debe contar con el siguiente mobiliario y equipamiento.

TIPO	DESCRIPCIÓN	CANTIDAD
Mobiliario	Bancas 3 puestos.	6
	Banca 4 puestos.	12
	Basureros para desechos infecciosos y comunes.	2
	Reloj de pared.	1
Equipamiento	Equipo audiovisual (TV 32 pulgadas, DVD, soporte para TV).	1
	Sistema de música ambiental.	1
	Sistema de VENDING (Máquinas dispensadoras de alimentos).	1
	Extintor de incendios	1

4.1.2.2 Sanitario

Este ambiente está conformado por:

- Servicios higiénico, 2 de 3 metros cuadrados cada uno, uno para mujeres y otro para hombres. Conformados por inodoro y lavamanos.
- Servicios higiénicos para personas con discapacidades, 2 de 5 metros cuadrados cada uno, uno para hombres y otro para mujeres. Conformados por inodoro, lavamanos y ayudas técnicas, estas últimas compuestas por:
 - Barra de apoyo abatible de giro vertical. En acero inoxidable AISI 304 Ø 32 x 1.5 mm. Con gancho portarrollos.
 - Barra de apoyo fija pared-suelo en ángulo 90° con dos puntos de anclaje en acero inoxidable AISI 304. Longitud 700 mm, Altura: 700 mm. En acero inoxidable AISI 304 Ø 32 x 1.5 mm.

Este ambiente debe contar con el siguiente mobiliario.

TIPO	DESCRIPCIÓN	CANTIDAD
Mobiliario	Dosificador de jabón en acero inoxidable.	4
	Dispensador de papel mecha.	4
	Basurero para desechos infecciosos.	4
	Gancho doble.	4
	Dispensador de preservativos	4

4.1.2.3 Consultorio psicología

Ambiente considerado para la atención y orientación social a pacientes y familiares, al menos debe contar con área de 10 metros cuadrados, contar con las conexiones informáticas y telefónicas, para acceder a este ambiente no se requiere pasar por enfermería. Debe contar con el siguiente mobiliario, equipamiento y talento humano.

TIPO	DESCRIPCIÓN	CANTIDAD
Mobiliario	Mesa de despacho con ala para equipo de computo.	1
	Sillas giratorias con brazos y respaldo regulable en altura.	1
	Silla de confidente.	2
	Armario con cajones y estantes.	1
	Perchero de pie.	1
	Papelera oficina.	1
	Basureros para desechos comunes y reciclables.	3
Equipamiento	CPU core i3 mínimo, monitor, teclado y mouse.	1
	Regulador de voltaje	1
	Impresora B&W	1

El talento humano mínimo para este ambiente mínimo:

TIPO DE TTHH	NÚMERO
Psicólogo/a	1

4.1.2.4 Enfermería

Este ambiente, es un espacio de trabajo de enfermería que realizan funciones de apoyo a los consultorios de la consulta externa y mediciones clínicas o somato métricas previas al ingreso en los consultorios médicos. Dotada de lavabo para lavado de manos del personal de enfermería y conexiones informáticas y telefónicas.

Para este tipo de Centro de Salud, se ha pensado dos espacios de 16 metros cuadrados cada una, una de ellas contará con un Vacunatorio no menor a 9 metros cuadrados. Debe contar con el siguiente mobiliario, equipamiento y talento humano.

TIPO	DESCRIPCIÓN	CANTIDAD
Mobiliario	Mostrador doble puesto (depende de la longitud del área).	2
	Armario todo puertas.	2
	Sillas giratorias con brazos y respaldo regulable en altura.	4
	Mesa de auscultación (vacunatorio).	1
	Vitrina (vacunatorio).	1
	Taburete con respaldo para pies y espalda (vacunatorio).	1
	Camilla de evaluación	2
	Gradilla de dos pasos	2
	Coche de curación con 3 cajones y estantes.	2
	Mesa de trabajo.	2
	Basureros para desechos infecciosos, comunes y especiales	6
Equipamiento	Paquetes de lencería.	2
	Báscula con estadímetro	2
	Equipo de curaciones	2
	Equipo de sutura	2
	Equipo de retiro de puntos	2
	Frigos por termo (vacunatorio).	40
	Refrigerador (vacunatorio).	1
	Regulador de voltaje (vacunatorio).	1
	Termos (vacunatorio).	4
	Termómetro para refrigeradora (vacunatorio).	1
	Equipo de perifoneo	1
	CPU core i3 mínimo, monitor, teclado y mouse.	2
	Regulador de voltaje	2
	Impresora B&W	2

El talento humano mínimo para este ambiente mínimo:

TIPO DE TTHH	NÚMERO
Enfermera/o	2
Auxiliar de enfermería	2

4.1.2.5 Consultorio polivalente

Ambiente destinado a la exploración y atención de pacientes. Se atenderá a la población demandante sana o enferma de manera integral, desarrollando acciones de promoción, prevención con énfasis en la identificación de riesgos y atención oportuna al daño y en las acciones curativas brindando recomendaciones medicas en cuanto a terapias farmacológicas, dietéticas y consejería en salud, en algunos casos procedimientos menores, por lo que se tendrá en cuenta requisitos de privacidad visual y auditiva (Área para entrevistas separada por una cortina, mampara, o división interna del área para revisión física del paciente), esta atención se brindara en los diferentes ciclos de vida. Se estima para cada consultorio un total de 4 atenciones por hora.

Cada consultorio cuenta con un área de 16 metros cuadrados, dispone de espacio para camilla de reconocimiento, mesón con lavabo con almacenamiento inferior y superior con puertas. Conexiones informáticas y telefónicas. Debe contar con el siguiente mobiliario, equipamiento y talento humano.

TIPO	DESCRIPCIÓN	CANTIDAD
Mobiliario	Mesa de despacho con ala para ordenador.	7
	Silla confidente.	14
	Silla giratoria con brazos y respaldo regulable en altura.	7
	Camilla de evaluación.	7
	Gradilla de dos pasos	7
	Basureros para desechos infecciosos, comunes y especiales.	21
	Lámpara cuello de ganso	7
Equipamiento	Fonendoscopio.	7
	Martillo de percusión.	7
	Tensiómetro con brazaleta adulto.	7
	Tensiómetro con brazaleta pediátrico.	7
	Electrocardiograma.	7
	Espirómetro.	7
	Espejo laríngeo.	7
	Otoscopio.	7
	Oftalmometro.	7
	Dopler portátil.	7
	Equipo de planificación familiar y detección oportuna de cáncer de cérvix.	7
	Maletín de visita domiciliaria equipado.	7
	CPU core i3 mínimo, monitor, teclado y mouse.	7
	Regulador de voltaje	7
Impresora B&W	7	

El talento humano mínimo para este ambiente mínimo:

TIPO DE TTHH	NÚMERO
Médico/a Familiar/General, número depende de la población	7

4.1.2.6 Consultorio gineco – obstétrico

Este ambiente se ha considerado diferente al consultorio polivalente, porque a diferencia de este, aquí se realiza consultas especiales, atendidas por Obstetrices o gineco obstrata, profesionales que realizan el seguimiento y control del embarazo normal (el complicado se atiende en el nivel hospitalario), puerperio y actividades de atención a la salud sexual y reproductiva.

Ambiente destinado a la exploración y atención gineco obstétrica de la población demandante sana o enferma de manera integral, desarrollando acciones de promoción, prevención con énfasis en la identificación de riesgos y atención oportuna al daño y en las acciones curativas brindando recomendaciones medicas en cuanto a terapias farmacológicas, dietéticas y consejería en salud, en algunos casos procedimientos menores, por lo que se tendrá en cuenta requisitos de privacidad visual y auditiva (área para entrevistas separada por una cortina, mampara, o división interna del área para revisión física del paciente).

Para este tipo de centro de salud se ha considerado dos consultorios, cada uno de los cuales debe contener un sanitario para utilizado como tal o como lugar de cambio de ropa a una bata de exploración, este cuanta con todos los servicios sanitarios requeridos. Cada consultorio cuenta con un área de 16 metros cuadrados, dispone de espacio para camilla de reconocimiento, mesón con lavabo que cuenta con almacenamiento inferior y superior y puertas. Conexiones informáticas y telefónicas. Debe contar con el siguiente mobiliario, equipamiento y talento humano.

TIPO	DESCRIPCIÓN	CANTIDAD
Mobiliario	Mesa de despacho con ala para ordenador.	2
	Silla confidente.	4
	Silla giratoria con brazos y respaldo regulable en altura.	2
	Armario con cajones y estantes.	2
	Basureros para desechos infecciosos, comunes y especiales.	6

	Perchero de pie.	2
	Papelera metálica.	2
	Armario vitrina, 60 cm.	2
	Sillón ginecológico.	2
	Gradilla de dos pasos	2
	Lámpara de examen rodable	2
Equipamiento	Dopler fetal portátil.	1
	Coche de curación	2
	Monitor NPIB y SPO2	2
	Fonendoscopio.	2
	Martillo de percusión.	2
	Tensiómetro con brazaleta adulto.	1
	Espejo laríngeo.	1
	Otoscopio.	1
	Oftalmómetro.	1
	Equipo de planificación familiar y detección oportuna de cáncer de cérvix.	1
	CPU core i3 mínimo, monitor, teclado y mouse.	1
	Regulador de voltaje	1
	Impresora B&W	1

El talento humano mínimo para este ambiente mínimo:

TIPO DE TTHH	NÚMERO
Obstetriz y/o Gineco Obstetra	2

4.1.2.7 Consultorio de odontología con Rx de odontología

Ambiente destinado a la exploración y atención odontológica de pacientes. Se atenderá a la población demandante sana o enferma de manera integral, desarrollando acciones de promoción, prevención con énfasis en la identificación de riesgos y atención oportuna al daño y en las acciones curativas brindando recomendaciones medicas en cuanto a terapias farmacológicas, dietéticas y consejería en salud.

Este ambiente contará con un área de 45 metros cuadrados, contará con un mesón con doble lavabo y espacio de almacenamiento inferior y superior; tomas de agua, drenajes y aire comprimido, así como conexiones informáticas y telefónicas. Este ambiente se complementa con dos espacios, uno para lavado y esterilización (con 7 metros cuadrados de área) y otro para rayos x (con 4 metros cuadraos de área). Adicionalmente debe considerarse un espacio adecuado para ubicación de un compresor. Debe contar con el siguiente mobiliario, equipamiento y talento humano.

TIPO	DESCRIPCIÓN	CANTIDAD
Mobiliario	Mesa de despacho con ala para ordenador.	5
	Silla confidente.	5
	Silla giratoria con brazos y respaldo regulable en altura.	5
	Basureros para desechos infecciosos y comunes.	14
	Taburete rodable para unidad dental.	5
	Delantal de plomo	1
	Protectores de Tiroides	1
	Protectores gonadales	1
	Guantes Pb	1
	Percha para protecciones plomadas	1
	Set para manejo de desechos odontológicos	5
	Dosímetro personal	5
Equipamiento	Unidad dental completo con manguera por sistema Colibrí.	5
	Compresor a pistón seco, 1.5 kW. Con caja de insonorización.	5
	Lámpara de polimerización.	5
	Limpiador de ultrasonidos.	5
	Negatoscopio.	5
	Set de instrumentación rotatoria para equipo dental.	5
	Vibrador de amalgama.	5
	Autoclave de sobremesa.	5
	Equipo de Instrumental para Operatoria dental.	80
	Equipo instrumental de cirugía menor dental.	80
	Equipo instrumental de diagnostico dental.	80
	Equipo instrumental de profilaxis dental.	80
	Sistema radiográfico para diagnosis intra-oral.	1
	CPU core i3 mínimo, monitor, teclado y mouse.	5
	Regulador de voltaje	5
	Impresora B&W	5
Extintor de incendio	1	

El talento humano mínimo para este ambiente mínimo:

TIPO DE TTHH	NÚMERO
Odontólogo	5
Auxiliar de odontología	3

4.1.2.8 Sala de actividades grupales

Este ambiente está destinado para realizar: actividades grupales, ser usada como aula para capacitaciones para el personal de salud o para la comunidad y para realizar reuniones de trabajo.

Es un ambiente con un área de 24 metros cuadrados, es un espacio polivalente con capacidad para 18 personas, con conexiones

informáticas y telefónicas. Debe contar con el siguiente mobiliario, equipamiento y talento humano.

TIPO	DESCRIPCIÓN	CANTIDAD
Mobiliario	Mesa para reuniones.	1
	Mesa de despacho con ala para ordenador.	1
	Silla fija de vinilo con brazo, tapizada.	18
	Papelera metálica.	1
	Basureros para desechos comunes.	1
	Negatoscopio.	1
Equipamiento	Pantalla de proyección mural eléctrica.	1
	Proyector multimedia.	1
	CPU core i3 mínimo, monitor, teclado y mouse.	1
	Regulador de voltaje	1
	Impresora B&W	1

4.1.3 Procedimientos

Es un servicio complementario ubicado al interior del Centro de Salud tipo B, destinado a prestar las condiciones de infraestructura, equipamiento, mobiliario y talento humano, para realizar procedimientos médicos generales de diagnóstico o terapéuticos en pacientes ambulatorios, a personas que lo requieran ya sea por consulta espontánea o derivado por algún profesional del equipo de salud. Estará a cargo de un profesional de la salud, quien será responsable ante la autoridad sanitaria del funcionamiento de dichas salas y de dar cumplimiento a la reglamentación sanitaria y normas técnicas vigentes. Cuenta con los siguientes ambientes: atención personalizada, sala de procedimientos, esterilización, utilería, lencería y desechos intermedios.

4.1.3.1 Sala de espera

La sala de espera es un ambiente en el cual pacientes y familiares permanecen mientras esperan el llamado a la sala de espera donde se realizarán los procedimientos demandados. Según los parámetros de licenciamiento, la superficie debe ser de 20 metros cuadrados, en la cual se puedan acomodar hasta 20 personas. Este ambiente debe contar con el siguiente mobiliario y equipamiento.

TIPO	DESCRIPCIÓN	CANTIDAD
Mobiliario	Bancas 3 puestos.	4
	Banca 4 puestos.	2

	Basurero para desechos infecciosos y comunes.	2
	Reloj de pared.	1
Equipamiento	Equipo audiovisual (TV 32 pulgadas, DVD, soporte para TV).	1
	Sistema de música ambiental.	1
	Sistema de VENDING (Máquinas dispensadoras de alimentos).	1
	Extintor contra incendios	1

4.1.3.2 Sanitarios

Este ambiente está conformado por:

- Servicios higiénico, 2 de 3 metros cuadrados cada uno, uno para mujeres y otro para hombres. Conformados por inodoro y lavamanos.
- Servicios higiénicos para personas con discapacidades, 2 de 5 metros cuadrados cada uno, uno para hombres y otro para mujeres. Conformados por inodoro, lavamanos y ayudas técnicas, estas últimas compuestas por:
 - Barra de apoyo abatible de giro vertical. En acero inoxidable AISI 304 Ø 32 x 1.5 mm. Con gancho portarrollos.
 - Barra de apoyo fija pared-suelo en ángulo 90º con dos puntos de anclaje en acero inoxidable AISI 304. Longitud 700 mm, Altura: 700 mm. En acero inoxidable AISI 304 Ø 32 x 1.5 mm.

Este ambiente debe contar con el siguiente mobiliario.

TIPO	DESCRIPCIÓN	CANTIDAD
Mobiliario	Dosificador de jabón en acero inoxidable.	4
	Dispensador de papel mecha.	4
	Basurero para desechos infecciosos.	4
	Gancho doble.	4
	Dispensador de preservativos	4

4.1.3.3 Atención personalizada

En un ambiente ubicado adjunto a las sala de espera destinado a la atención y orientación a pacientes y familiares que harán uso de este servicio. Está dotado de conexiones informáticas y telefónicas, su área es de 10 metros cuadrados y debe contar con el siguiente mobiliario y equipamiento:

TIPO	DESCRIPCIÓN	CANTIDAD
Mobiliario	Mesa de despacho con ala para ordenador.	1

	Silla giratoria con brazos y respaldo regulable en altura	2
	Silla de confidente	1
	Papelera metálica.	1
	Armario con cajones y estantes	1
	Basureros para desechos comunes.	1
	Perchero de pie	1
Equipamiento	CPU core i3 mínimo, monitor, teclado y mouse.	1
	Regulador de voltaje	1
	Impresora B&W	1

El talento humano mínimo para este ambiente mínimo:

TIPO DE TTHH	NÚMERO
Auxiliar de enfermería	1

4.1.3.4 Sala de procedimientos

En un ambiente en el cual se realizar procedimientos médicos y monitoreo fetal, entre los procedimientos que se realizan en él se mencionan: suturas, lavado de oídos, lavado ocular, onicectomia, extracción de cuerpo extraño no complicado, taponamiento nasal, férula yeso, inyectología, administración de medicamentos, instalación de sondas, hidratación parenteral, lavado gástrico, curaciones en general, retiro de puntos, oxígeno terapia, nebulizaciones, aspiración de secreciones, electrocardiograma, atención de partos expulsivos, entre otros.

El área de este ambiente es de 24 metros cuadrados, una puerta de acceso no menor a 1,40 metros de ancho para acceso de camas, además, dos espacios para camillas, en cada uno debe contar con 3 tomas de gases (oxígeno y vacío) a nivel de los cabeceras de cada cama; conexiones informáticas y telefónicas. La operatividad de este servicio es responsabilidad de una enfermera (considerada en el ambiente anterior). Debe contar con el siguiente mobiliario y equipamiento:

TIPO	DESCRIPCIÓN	CANTIDAD
Mobiliario	Mesa de operaciones electrohidráulica con accesorios generales.	3
	Mesón con lavabo y espacio de almacenamiento inferior y superior.	1
	Armarios altos con puertas acristaladas.	1
	Vitrina de ambiente estéril.	1
	Reloj de pared.	1

	Sistema de raíles.	2
	Coche de curaciones con 3 cajones y estantes.	1
	Lámpara examen rodable consulta.	1
	Basureros para desechos infecciosos y comunes.	2
	Porta sueros.	6
Equipamiento	Flujómetro para oxígeno.	2
	Vacuómetro.	1
	Monitor de signos vitales, Monitor NIBP & SpO2.	1
	Doppler fetal portátil.	1
	Equipos de sutura.	2
	Equipos de curación.	2
	Equipos de retiro de puntos.	2
	Equipo de extracción de cuerpo extraño.	2
	Equipo de parto.	1
Electro cardiograma	1	

TIPO DE TTHH	NÚMERO
Enfermera/o	1

4.1.3.5 Esterilización

Ambiente destinado para realizar la esterilización rápida y oportuna de equipamiento, lencería y otros, necesarios para ser utilizados en la sala de procedimientos como en otros servicios que no cuenten con el equipo para el caso.

El área destinada para este ambiente según el licenciamiento es de 15 metros cuadrados. Debe contar con, tomas eléctricas, de agua y drenajes (para lavado y secado de instrumental previo el empaquetado). Debe contar con el siguiente mobiliario y equipamiento:

TIPO	DESCRIPCIÓN	CANTIDAD
Mobiliario	Mesón para autoclave de sobremesa.	1
	Silla giratoria con brazos y respaldo regulable en altura	2
	Dosificador de jabón de uso hospitalario.	1
	Dispensador de papel mecha.	1
	Basureros para desechos infecciosos y comunes.	2
	Armario con cajones y estantes	1
Equipamiento	Autoclave de sobremesa.	2

4.1.3.6 Utilería y preparación

Ambiente destinado para utilería limpia y preparación, cuenta con área de 4 metros cuadrados y es utilizado por el personal de enfermería de este servicio, cuenta con mesón con doble lavamanos y espacio de almacenamiento inferior y superior, así como también de las tomas eléctricas, de agua y drenaje. Debe contar con el siguiente mobiliario y equipamiento:

TIPO	DESCRIPCIÓN	CANTIDAD
Mobiliario	Armario vitrina.	1
	Dosificador de jabón de uso hospitalario.	1
	Dispensador de papel mecha.	1
	Basureros para desechos infecciosos, comunes y especiales.	2
	Carro de medicación unidosis	1
	Armario de estupefacientes (psicotrónicos), metálico con cierre.	1
Equipamiento	Autoclave de sobremesa.	2
	Refrigerador 1 / 8 °C, 130 L	1

4.1.3.7 Utilería usada

Ambiente destinado a la utilería usada, cuenta con área de 3 metros cuadrados y es utilizado por el personal de enfermería de este servicio, cuenta con mesón con doble lavamanos y espacio de almacenamiento inferior y superior, así como también de las tomas eléctricas, de agua y drenaje. Debe contar con el siguiente mobiliario y equipamiento

TIPO	DESCRIPCIÓN	CANTIDAD
Mobiliario	Mesón de acero inoxidable con lavabo con vertedero.	1
	Basureros para desechos infecciosos y comunes.	2

4.1.3.8 Lencería

Ambiente destinado almacenamiento de ropa limpia, manejado por el personal de enfermería de este servicio. Se área es de 3 metros cuadrados, Debe contar con el siguiente mobiliario y equipamiento:

TIPO	DESCRIPCIÓN	CANTIDAD
Mobiliario	Estantería rejilla en ac.inox.,105x46x190 cm.	2

	Carro ropa limpia.	1
	Carro ropa usada.	1
	Dispensador de papel mecha.	1

4.1.4 Laboratorio

Son unidades de atención ubicadas al interior del Centro de Salud tipo B, en donde se analiza cualitativa y cuantitativamente muestras biológicas provenientes de personas sanas o enfermas, con el objetivo de garantizar resultados confiables en los que apoyen los servicios médicos para la toma de decisiones más adecuada en la resolución de problemas de salud.

Esto se logra a través de un manejo adecuado de las muestras desde la toma y/o recepción de la muestra hasta la emisión de resultados obtenidos por métodos de análisis manuales o automáticos. La atención es de tipo ambulatorio, recibe muestras de pacientes que se atienden en el centro de salud o en centros de salud tipo A ubicados en el área de influencia, desde donde envían muestras pre procesadas y en condiciones óptimas de transporte.

Consta de los siguientes servicios: sala de espera, área general de toma y/o recepción de muestras, área de toma de muestras especiales, área de procesamiento (consta de ambientes para: análisis bioquímico, hematológico y uro análisis), área de análisis de resultados, regadera de seguridad, cámara fría y lavado de material.

4.1.4.1 Sala de espera

La sala de espera es un ambiente en el cual pacientes y familiares permanecen mientras esperan el llamado al ambiente donde se receptorá y/o tomará la muestra. Según los parámetros de licenciamiento, la superficie debe ser de 20 metros cuadrados, en la cual se puedan acomodar hasta 20 personas. Este ambiente debe contar con el siguiente mobiliario y equipamiento.

TIPO	DESCRIPCIÓN	CANTIDAD
Mobiliario	Bancas 3 puestos.	4
	Banca 4 puestos.	2
	Basureros para desechos infecciosos y comunes.	2
	Reloj de pared.	1
Equipamiento	Equipo audiovisual (TV 32 pulgadas, DVD, soporte para TV).	1

	Sistema de música ambiental.	1
	Sistema de VENDING (Máquinas dispensadoras de alimentos).	1
	Extintor de incendios	1

4.1.4.2 Atención personalizada

En un ambiente ubicado adjunto a las sala de espera destinado a la atención, orientación y entrega de resultados a pacientes y familiares que harán uso de este servicio. Está dotado de conexiones informáticas y telefónicas, su área es de 10 metros cuadrados y debe contar con el siguiente mobiliario y equipamiento:

TIPO	DESCRIPCIÓN	CANTIDAD
Mobiliario	Mesa de despacho con ala para ordenador.	1
	Silla giratoria con brazos y respaldo regulable en altura	2
	Silla de confidente	1
	Papelera metálica.	1
	Armario con cajones y estantes	1
	Basureros para desechos comunes.	1
	Perchero de pie	1
Equipamiento	CPU core i3 mínimo, monitor, teclado y mouse.	1
	Regulador de voltaje	1
	Impresora B&W	1

El talento humano mínimo para este ambiente mínimo:

TIPO DE TTHH	NÚMERO
Asistente administrativo	1

4.1.4.3 Área general de toma de muestras

Ambiente designado para la toma o recepción de muestras provenientes de pacientes del centro de salud B o enviadas desde los centros de salud tipo A ubicados en el área de influencia, el área dependerá del número de puestos de toma de muestras que se implemente (estos dependerá de la población adscrita), cada puesto contará con 5 metros cuadrados, al menos debería ser tres puestos. Este espacio se complementa con un área de clasificación de muestras, aquí llegarán en carros procedentes de los puntos de extracción periféricos o del área de extracciones, cuenta con mesón y

lavabo y espacio de almacenamiento inferior, debe contar con el siguiente mobiliario y equipamiento:

TIPO	DESCRIPCIÓN	CANTIDAD
Mobiliario	Mesa de despacho con ala para equipo de computo completo.	1
	Sillón toma de muestras.	3
	Coche de curaciones con 3 cajones y estantes.	3
	Papelera en acero inoxidable.	1
	Lámpara examen rodable consulta.	1
	Dosificador de jabón de uso hospitalario	1
	Basureros para desechos infecciosos y comunes.	6
	Dispensador de papel mecha.	1
	Vitrina.	1
	Silla giratoria con brazos y respaldo regulable en altura	
Equipamiento	Tensiómetro de pared.	3
	Extintor contra incendios	1
	CPU core i3 mínimo, monitor, teclado y mouse.	1
	Regulador de voltaje	1
	Impresora B&W	1

El talento humano mínimo para este ambiente mínimo:

TIPO DE TTHH	NÚMERO
Tecnólogo/a de laboratorio	1
Auxiliar de laboratorio	2

4.1.4.4 Sala de toma de muestras especiales

Ambiente o espacio polivalente destinado a: recuperación de pacientes posterior a la toma de muestra, toma de muestras especiales, extracciones de muestras en niños y toma de muestras en pacientes que requieran estar acostados durante la extracción. Este ambiente tiene un área de 9 metros cuadrados, este espacio es utilizado por el personal de laboratorio descrito en el ambiente anterior. Debe contar con el siguiente mobiliario y equipamiento:

TIP	DESCRIPCIÓN	CANTIDAD
Mobiliario	Camilla de exploración, 2 cuerpos.	1
	Coche de curaciones con 3 cajones y estantes.	1
	Papelera en acero inoxidable.	1
	Lámpara examen rodable consulta.	1
	Dosificador de jabón de uso hospitalario	1
	Basureros para desechos infecciosos, especiales y comunes.	2

	Dispensador de papel mecha	1
	Vitrina	1
Equipamiento	Tensiómetro de pared.	1

4.1.4.5 Sala de Bioquímica y Hematología.

Se trata de una sala donde se realizan análisis bioquímicos y hematológicos, manuales o automatizados, la existencia de esta sala dependerá de la demanda y la accesibilidad, ante una demanda reducida o una accesibilidad adecuada estos análisis serán enviados al laboratorio del centro de salud tipo C.

Cuenta con un área de 15 metros cuadrados, mesón con recubrimiento de resinas sintéticas termoestables de al menos 20 mm de grosor y nivel de la mesa exacta, conexiones informáticas, telefónicas e internet, tomas de agua y drenajes, debe contar con el siguiente mobiliario y equipamiento:

TIPO	DESCRIPCIÓN	CANTIDAD
Mobiliario	Campana de extracción	1
	Taburete alto con respaldo, con ruedas y apoya pies.	1
	Basureros para desechos infecciosos, especiales y comunes.	3
Equipamiento	Contador hematológico.	1
	Analizador de química clínica automático si la demanda lo justifica.	1
	Centrífuga de mesa de 24 tubos.	1
	Estufa de secado y autoclave.	1

El talento humano mínimo para este ambiente mínimo:

TIPO DE TTHH	NÚMERO
Licenciado en laboratorio clínico	1

4.1.4.6 Sala de uro análisis

Se trata de una sala donde se realizan uro análisis, manuales o automatizados, la existencia de esta sala dependerá de la demanda y la accesibilidad, ante una demanda reducida o una accesibilidad adecuada estos análisis serán enviados al laboratorio del centro de salud tipo C.

Cuenta con un área de 12 metros cuadrados, mesón con recubrimiento de resinas sintéticas termoestables de al menos 20 mm de grosor y nivel de la mesa exacta, conexiones informáticas, telefónicas e internet, tomas de agua y drenajes, debe contar con el siguiente mobiliario y equipamiento:

TIPO	DESCRIPCIÓN	CANTIDAD
Mobiliario	Taburete alto con respaldo, con ruedas y apoya pies	1
	Basureros para desechos: infecciosos, comunes y especiales	3
	Canastillas para transporte de material.	1
	Set de 2 gradillas de 30 tubos	1
Equipamiento	Analizador automático de Sangre Oculta en Heces.	1
	Analizador semi-automático de tiras de orina.	1
	Centrífuga de mesa de 24 tubos.	1
	Estufa incubadora de hasta 70°C	1
	Microscopio binocular.	1
	Microscopio fluorescencia con contraste de fases.	1
	Asa de platino y porta asas.	1
	Baño María.	1
	Centrifuga para microhematocrito.	1
	Mechero bunsen.	1
	Mezclador de tubos.	1
	Micropipeta 10ul.	1
	Micropipeta 20ul.	1
	Reloj de intervalos.	1
Rotador de rango graduable.	1	

El talento humano mínimo para este ambiente mínimo:

TIPO DE TTHH	NÚMERO
Tecnólogo en laboratorio clínico	1

4.1.4.7 Sala de análisis de resultados

Es un ambiente en el cual se realizan actividades administrativas del servicio como: elaboración de informes, organización y entrega de resultados, pedidos de insumos, etc.; cuenta con un área de 10 metros cuadrados, donde se desempeñan los profesionales descrito en los ambientes anteriores; cuenta con tomas eléctricas y para internet, debe contar con el siguiente mobiliario y equipamiento:

TIP	DESCRIPCIÓN	CANTIDAD
Mobiliario	Mesa de despacho con ala para ordenador.	1
	Basureros para desechos comunes	1
	Silla giratoria con brazos y respaldo regulable en altura.	1

	Silla confidente.	1
	Armario con cajones y estantes.	1
	Perchero de pie.	1
	Papelera metálica.	1
Equipamiento	CPU core i3 mínimo, monitor, teclado y mouse.	1
	Regulador de voltaje	1
	Impresora B&W	1

4.1.4.8 Área de lavado de material de laboratorio

Ambiente destinado para realizar el lavado y esterilización rápida y oportuna del material reutilizable del laboratorio. El área destinada para este ambiente según el licenciamiento es de 8 metros cuadrados. Debe contar con, tomas eléctricas, de agua y drenajes (para lavado y secado del material previo el empaquetado). Debe contar con el siguiente mobiliario y equipamiento:

TIPO	DESCRIPCIÓN	CANTIDAD
Mobiliario	Mesón para autoclave de sobremesa.	1
	Mesa de trabajo mural acero inoxidable (metro lineal).	1
	Estantería alta de varilla.	2
	Cestillos de lavado DIN 1/1.	10
	Rack de 4 niveles (Estantes metálicos fabricado en tool 0.75" con parantes ranurados en lámina 2 mm).	2
	Carro de transporte de racks.	1
	Dosificador de jabón de uso hospitalario.	1
	Dispensador de papel mecha.	1
	Basureros para desechos infecciosos y comunes.	2
Equipamiento	Autoclave de sobremesa.	2
	Pistola de presión aire / agua.	1
	Condensador de vapor.	1
	Sistema de tratamiento de agua.	1

El talento humano mínimo para este ambiente mínimo:

TIPO DE TTHH	NÚMERO
Auxiliar de laboratorio	1

4.1.4.9 Cámara fría

Es un área de 3,5 metros cuadrados, destinada al almacenaje de reactivos de laboratorio que requieren ser mantenidos en temperaturas bajas. Consta del siguiente mobiliario y equipo:

TIPO	DESCRIPCIÓN	CANTIDAD
Mobiliario	Estanterías esmaltadas en acero inoxidable.	4
Equipamiento	Refrigerador con congelador	1
	Reguladores de voltaje	2
	Cámara frigorífica modular (paneles), de carga frontal.	1

4.1.4.10 Regadera de seguridad

Es un ambiente destinado para situaciones puntuales como los accidentes en los cuales se presentaron contactos con substancias tóxicas, consta de regadera empotrada en pavimento y suelo antideslizante, con ducha de emergencia.

Debe considerarse un extintor anti incendios.

4.1.5 Imagenología

Son unidades de atención en los que se realizan diagnósticos sobre la base de imágenes, en esta denominación se incluyen, para los centros de salud tipo B, ecosonografía y Rayos x convencional, ejecutados por profesionales de la salud especializados, la atención es de tipo ambulatoria y su estructura física dispone de ambientes con protección especial según normas que regula las radiaciones y dispone de equipo especializado según el caso.

4.1.5.1 Sala de espera

La sala de espera es un ambiente en el cual pacientes y familiares permanecen mientras esperan el llamado al ambiente se realizará el examen de imagenología. Según los parámetros de licenciamiento, la superficie debe ser de 10 metros cuadrados, en la cual se puedan acomodar hasta 6 personas. Este ambiente debe contar con el siguiente mobiliario y equipamiento.

TIPO	DESCRIPCIÓN	CANTIDAD
Mobiliario	Bancas 3 puestos.	2
	Basureros para desechos infecciosos y comunes.	2
	Reloj de pared.	1
Equipamiento	Equipo audiovisual (TV 32 pulgadas, DVD, soporte para TV).	1
	Sistema de música ambiental.	1
	Sistema de VENDING (Máquinas dispensadoras de alimentos).	1
	Extintor de incendios	1

4.1.5.2 Atención personalizada

En el mismo ambiente utilizada para el laboratorio clínico, ubicado adjunto a las sala de espera destinado a la atención, orientación y entrega de resultados a pacientes y familiares que harán uso de este servicio. Está dotado de conexiones informáticas y telefónicas, su área es de 10 metros cuadrados y debe contar con el siguiente mobiliario y equipamiento:

TIPO	DESCRIPCIÓN	CANTIDAD
Mobiliario	Mesa de despacho con ala para ordenador.	1
	Silla giratoria con brazos y respaldo regulable en altura	2
	Silla de confidente	1
	Papelera metálica.	1
	Armario con cajones y estantes	1
	Basureros para desechos comunes.	1
	Perchero de pie	1
Equipamiento	CPU core i3 mínimo, monitor, teclado y mouse.	1
	Regulador de voltaje	1
	Impresora B&W	1

4.1.5.3 Unidad de Ecografía

Es un ambiente que cuenta con los requerimientos necesarios para realizar estudios con ultrasonido, el diseño del centro de salud tipo B, cuenta con 2 ambientes de 13 metros cuadrados cada uno, una de las cuales cuenta con un espacio para la realización de mamografías, disponen de tomas de gases: oxígeno y vacío. Conexiones informáticas y telefónicas, lavamanos y sanitario, y una cabina para el cambio de ropa de los y las pacientes. La puerta de acceso no menor a 1,20 metros de ancho para acceso de camas. Debe disponer del siguiente mobiliario y equipamiento.

TIPO	DESCRIPCIÓN	CANTIDAD
Mobiliario	Mesa multiposición para examen ecográfico.	2
	Silla giratoria con brazos y respaldo regulable en altura.	2
	Mesa de despacho con ala para ordenador.	1
	Basureros para desechos comunes, infecciosos y especiales.	6
	Dispensador de papel mecha.	2
	Dosificador de jabón de uso hospitalario.	2
	Banca fija para cambio de ropa en cabina	2

Equipamiento	Ecógrafo doppler color Alta Resolución gama alta vascular.	1
	Equipo de ultrasonido doppler color nivel intermedio.	1
	Vacuómetro.	1
	Flujómetro para oxígeno.	1
	CPU core i3 mínimo, monitor, teclado y mouse.	1
	Regulador de voltaje.	1
	Impresora B&W.	1

El talento humano mínimo para este ambiente mínimo:

TIPO DE TTHH	NÚMERO
Licenciado/a radiólogo	1
Tecnólogo/a en radiología	1

4.1.5.4 Unidad de radiología simple

Es un ambiente que cuenta con los requerimientos necesarios para realizar estudios radiológicos, con un área de 22 metros cuadrados, una de las cuales cuenta con un espacio para la realización de mamografías, disponen de tomas de gases: oxígeno y vacío. Conexiones informáticas y telefónicas, lavamanos y sanitario, y una cabina para el cambio de ropa de los y las pacientes. La puerta de acceso no menor a 1,20 metros de ancho para acceso de camas, ventana de control sobre la sala con protección anti-RX. En este ambiente se desempeñan el mismo talento humano del ambiente anterior. Debe disponer del siguiente mobiliario y equipamiento.

TIPO	DESCRIPCIÓN	CANTIDAD
Mobiliario	Mesa de despacho con ala para ordenador.	1
	Silla giratoria con brazos y respaldo regulable en altura.	2
	Delantal de plomo.	1
	Basureros para desechos comunes, infecciosos y especiales.	3
	Protectores de Tiroides.	1
	Protectores gonadales.	1
	Guantes Pb.	1
	Percha para protecciones plomadas	1
	Negatoscopio Digital.	1
	Banca fija para cambio de ropa en cabina	2
Equipamiento	Sistema de radiología digital.	1

	Equipo para pacientes en bipedestación o decúbito, e incluso para pacientes en sillas de ruedas, encamados, o con problemas de movilidad.	
	Procesadora automática de placas	1
	Vacuómetro.	1
	Flujómetro para oxígeno.	1
	CPU core i3 mínimo, monitor, teclado y mouse.	1
	Regulador de voltaje.	1
	Impresora B&W.	1

4.1.6 Sala de telemedicina

En un ambiente polivalente en el cual se realizan estudios de casos, discusiones clínica, puedes ser usado como aula o para reuniones y trabajo médico. Tiene un área de 12 metro cuadrado y cuenta con conexiones informáticas y telefónicas, dispone de siguiente mobiliario y equipamiento.

TIPO	DESCRIPCIÓN	CANTIDAD
Mobiliario	Mesa para reuniones.	2
	Silla giratoria con brazos y respaldo regulable en altura.	2
	Mesa de despacho con ala para ordenador.	1
	Basureros para desechos comunes.	1
	Silla fija de vinilo sin brazo, tapizada.	4
	Papelera metálica.	1
	Negatoscopio Digital.	1
Equipamiento	Proyector multimedia	1
	CPU core i3 mínimo, monitor, teclado y mouse.	1
	Regulador de voltaje.	1
	Impresora B&W.	1

4.1.7 Farmacia Institucional

La farmacia es un servicio donde se almacena, distribuye y dispensa medicamentos, insumos médicos y odontológicos necesarios para atender las necesidades del primer nivel de atención. Para el Centro de Salud tipo B se consideran dos ambientes: dispensación externa y bodega.

4.1.7.1 Dispensación Externa de medicamentos y bodega

Es un ambiente donde se proporciona uno o más medicamentos a un paciente, como respuesta a la presentación de una receta elaborada por un profesional autorizado. En este acto se informa y orienta al paciente sobre el uso adecuado de dicho medicamento. Cuenta con un área de 25 metros cuadrados dos puntos de atención separados que garanticen confidencialidad de la atención al paciente. Cuenta, además con, tomas eléctricas y de internet. Mesón con doble lavabo con espacios inferiores y puertas bajas. Debe contar con el siguiente mobiliario y equipamiento:

TIPO	DESCRIPCIÓN	CANTIDAD
Mobiliario	Mostrador doble repisa en U.	1
	Silla giratoria con brazos.	1
	Estantería rejilla en ac.inox.,105x46x190 cm.	2
	Armario de medicamentos metálico con puerta.	2
	Basureros para desechos comunes, infecciosos y especiales.	3
	Carro nodriza para unidosis	6
	Mesa de trabajo mural acero inox (metro lineal)	2
	Basureros para desechos comunes, infecciosos y especiales.	3
Equipamiento	Refrigerador profesional de laboratorio +2 - +14°C , 560 L.	1
	CPU core i3 mínimo, monitor, teclado y mouse.	1
	Regulador de voltaje.	1
	Impresora B&W.	1

El talento humano mínimo para este ambiente mínimo:

TIPO DE TTHH	NÚMERO
Auxiliar de farmacia	2

4.1.8 Área de la coordinación Técnica

Es el área designada a los ambientes en donde se realizarán las actividades administrativas del centro de salud.

4.1.8.1 Sala de espera

La sala de espera es un ambiente en el cual pacientes, familiares, visitantes o personal de otras unidades de atención, permanecen mientras esperan para ser atendidos por los ambientes del área administrativa. Según los parámetros de licenciamiento, la superficie

debe ser de 5 metros cuadrados, en la cual se puedan acomodar hasta 5 personas. Este ambiente debe contar con el siguiente mobiliario y equipamiento.

TIPO	DESCRIPCIÓN	CANTIDAD
Mobiliario	Bancas 4 puestos.	1
	Basureros para desechos comunes.	1
	Reloj de pared.	1
Equipamiento	Sistema de música ambiental.	1
	Sistema de VENDING (Máquinas dispensadoras de alimentos).	1
	Extintor de incendios	1

4.1.8.2 Unidad administrativa de apoyo

Ambiente donde se desempeña el asistente de la coordinación administrativa, realizando actividades de secretaría, información y comunicación institucional, entre otras actividades, su área es de 20 metros cuadrados, esta área puede contener hasta 4 mesas de trabajo y archivo, cuenta con conexiones informáticas y telefónicas, y el siguiente mobiliario, equipamiento y recursos humanos.

TIPO	DESCRIPCIÓN	CANTIDAD
Mobiliario	Mesas de trabajo para 2 puestos.	2
	Sillón sin brazos.	2
	Armario con cajones y estantes.	2
	Perchero de pie.	2
	Papelera metálica.	4
	Basureros para desechos comunes y reciclables.	3
Equipamiento	Fotocopiadora.	1
	CPU core i3 mínimo, monitor, teclado y mouse.	1
	Regulador de voltaje.	1
	Impresora B&W.	1

El talento humano mínimo para este ambiente mínimo:

TIPO DE TTHH	NÚMERO
Asistente administrativo de la coordinación	1

4.1.8.3 Coordinación técnica de la unidad operativa

Ambiente donde se desempeña la coordinación administrativa del centro de salud, su área es de 12 metros cuadrados, cuenta con

sanitario, conexiones informáticas y telefónicas, y el siguiente mobiliario, equipamiento y recursos humanos.

TIPO	DESCRIPCIÓN	CANTIDAD
Mobiliario	Mesa de despacho ejecutiva	1
	Sillón gerencia.	1
	Silla de confidente.	1
	Armario con cajones y estantes.	1
	Perchero de pie.	1
	Papelera metálica.	1
	Sillón, 1 plaza.	2
	Mesa de centro, baja.	1
	Basureros para desechos comunes.	1
Equipamiento	CPU core i3 mínimo, monitor, teclado y mouse.	1
	Regulador de voltaje.	1
	Impresora B&W.	1

El talento humano mínimo para este ambiente mínimo:

TIPO DE TTHH	NÚMERO
Coordinador Técnico de la Unidad Operativa	1

4.1.9 Área de personal

Se trata de un área complementaria donde se encuentran varios ambientes cuya función es apoyar al desempeño de la unidad operativa. Consta de los ambientes: sala polivalente, zona de estar del personal, vestuarios y sanitarios.

4.1.9.1 Sala polivalente

Es un ambiente que será utilizado para reuniones de trabajo de las áreas de dirección, docencia, consejería y promoción para pacientes. Tiene un área de 64 metros cuadrados. Está dotada de conexiones informáticas y telefónicas y del siguiente mobiliario y equipamiento:

TIPO	DESCRIPCIÓN	CANTIDAD
Mobiliario	Mesa para reuniones.	1
	Basureros para desechos comunes.	1
	Silla fija de vinilo sin brazo, tapizada.	6
	Papelera metálica.	1
	Pizarra blanca.	1
Equipamiento	Proyector multimedia	1
	Pantalla de proyección mural eléctrica.	1
	Computadora portátil.	1

4.1.9.2 Sala de estar del personal y cuarto de preparación de alimentos

El objetivo de este ambiente el de prepara alimentos y descanso del personal, se cuenta con un cuarto donde preparará alimentos (14 m2) y otro específico para estar del personal (12 m2). Cuenta con el siguiente mobiliario y equipamiento.

TIPO	DESCRIPCIÓN	CANTIDAD
Mobiliario	Mesa para 4 personas.	1
	Basureros para desechos comunes.	1
	Silla apilable.	8
Equipamiento	Microondas	1
	Refrigerador	1

4.1.9.3 Vestidores y sanitarios

Ambiente destinado al aseo personal y como vestidores (cambio de uniformes y prendas de protección), está dividido en dos espacios, uno para mujeres y otro para hombres, cada uno cuenta con una superficie de 16 metros cuadrados. Cuenta con el siguiente mobiliario:

TIPO	DESCRIPCIÓN	CANTIDAD
Mobiliario	Lockers individuales Armario - taquilla, 2 und.	30
	Basureros para desechos comunes.	2
	Carro ropa usada 2 bolsas, con tapa.	2
	Carro ropa usada y limpia, acero inox.	2
	Banco de vestuario, 150 cm.	2
	Perchero de pared, mural con 4 colgadores metálicos.	6
	Papelera en acero inox, 100 L.	2
	Dosificador de jabón en acero inoxidable.	2
	Dispensador de papel mecha.	2
	Basureros para desechos infecciosos	4
	Gancho doble	8

4.1.10 Área de servicios

Se trata de un área complementaria donde se encuentran varios ambientes cuya función es apoyar al funcionamiento de la unidad operativa. Consta de los ambientes: Informática, cuarto de limpieza, punto limpio y área de residuos sanitarios.

4.1.10.1 Informática

Es un ambiente en el cual se desarrolla de trabajo informático, donde se están ubicados los servidores informáticos, por lo que será de exclusivo uso informático. Cuenta con conexiones informáticas, telefónicas y eléctricas protegidas, además incorpora sistemas de control de temperatura y refrigeración para evitar el sobrecalentamiento de los equipos y un Sistema de Alimentación Ininterrumpida (SAI). El acceso es totalmente restringido por motivos de seguridad. Comportamiento en espacios de RIESGOS MEDIO o BAJO según norma de Incendios. Su área es de 20 metros cuadrados. Cuanta con el siguiente mobiliario, equipamiento.

TIPO	DESCRIPCIÓN	CANTIDAD
Mobiliario	Mesas de trabajo para 2 puestos.	2
	Basureros para desechos comunes.	2
	Sillón sin brazos.	2
	Armario con cajones y estantes.	2
	Perchero de pie.	2
	Papelera metálica.	4
Equipamiento	CPU core i3 mínimo, monitor, teclado y mouse.	1
	Regulador de voltaje.	1
	Impresora B&W.	1

El talento humano mínimo para este ambiente mínimo:

TIPO DE TTHH	NÚMERO
Técnico/a en informática	1

4.1.10.2 Bodega general

Ambiente está destinado para el almacenamiento centralizado de materiales, insumos, suministros de la unidad operativa, su dimensión está en función de la demanda, sin embargo se considera que debería ser menos a 20 metros cuadrados. Aquí el Almacenamiento es en bloque, es decir en varias zona fragmentado lo embodegado en varias zonas por motivos de protección contra incendios, pero además para facilitar la gestión de almacenes. Cuanta con el siguiente mobiliario:

TIPO	DESCRIPCIÓN	CANTIDAD
Mobiliario	Estantería básica, acero galvanizado.	2
	Basureros para desechos comunes.	1
	Estantería Aluminio - Polietileno, 2.048 x 373 x 1.700.	2

4.1.10.3 Punto limpio

Es un ambiente en el cual se deposita temporalmente residuos recuperables y reciclables, hasta que un gestor ambiental los retire periódicamente, su área es de 10 metros cuadrados, cuenta con un piso deslizante, sus puertas son amplias para facilitar la movilización de los residuos a depositarse. Además dispone de un lavamanos y drenajes adecuados.

4.1.10.4 Área de desechos sanitarios

Este servicio tiene como objetivo realizar una correcta separación, identificación, transporte y eliminación de los desechos, y reducir el riesgo de lesiones y accidentes y cuidar la salud del personal que labora en el Centro de Salud, usuarios, visitantes y del medio ambiente. Cuenta con los siguientes ambientes: depósito de desechos infecciosos, depósito de desechos comunes y especiales.

Los desechos llegan aquí desde todos los ambientes del centro de salud y permanecen hasta que son retirados por los recolectores públicos y llevados a su eliminación final.

Cada uno de los espacios de almacenamiento tiene un área de 8 metros cuadrados, están dotados una adecuada ventilación, con paredes y piso lavables, es gestionado por personal auxiliar. No cuenta con mobiliario y equipamiento.

4.1.10.5 Cuarto de limpieza

Ambiente destinado al albergue de mobiliario y equipamiento necesario para la mantener limpios el ambiente de depósito de desechos, además en este ambiente son adecuados recolectores móviles de desechos y prendas de bioseguridad. Cuenta con un área de 3 metros cuadrados, lavaderos, tomas de agua y drenaje.

TIPO	DESCRIPCIÓN	CANTIDAD
Mobiliario	Dosificador de jabón en acero inoxidable.	1
	Dispensador de papel mecha.	1
	Basureros para desechos comunes e infecciosos.	2
	Ganchos dobles	2

El talento humano mínimo para este ambiente mínimo:

TIPO DE TTHH	NÚMERO
Auxiliar de servicios	1

RESUMEN DE TH REQUERIDO PARA LOS CENTROS DE SALUD TIPO B2.

ÁREAS	AMBIENTE	TALENTO HUMANO	Nº	TOTAL
Servicio de Recepción - Admisión (Admisión y Estadística)	Atención al Público	Asistente Administrativo-Agendador	2	5
	Archivo de Historias Clínicas	Asistente de estadística	2	
	Consultorio de trabajo social	Trabajador/a Social	1	
Consulta Externa	Enfermería	Enfermera/o	2	24
		Auxiliar de enfermería	2	
	Consultorios polivalente	Médico/a Familiar/General, número depende de la población	7	
		Obstetriz	2	
	Consultorio de odontología	Odontólogo/a	5	
		Auxiliar de odontología	3	
	Consultorio de psicología	Psicólogo/a	1	
	Sala de procedimientos	Enfermera/o	1	
Auxiliar de enfermería		1		
Laboratorio	Atención personalizada	Asistente Administrativo	1	7
	Área general de toma de muestras	Tecnólogo/a de laboratorio	1	
		Auxiliar de laboratorio	2	
	Sala de bioquímica y hematología	Licenciado en laboratorio clínico	1	
	Sala de uro análisis	Tecnólogo/a de laboratorio	1	
Área de lavado de material de laboratorio	Auxiliar de laboratorio	1		
Imagenología	Atención personalizada	Asistente Administrativo (se comparte funciones con laboratorio)		2
	Unidad de ecografía	Licenciado/a radiólogo	1	
		Tecnólogo/a en radiología	1	
Unidad de radiología simple	El mismo personal de la unidad de ecografía			
Farmacia Institucional	Dispensación externa de medicamentos y bodega	Auxiliar de farmacia	2	2
Área de Coordinación Técnica	Unidad Administrativa de apoyo	Asistente administrativo de la coordinación	1	1
	Coordinación técnica de la unidad operativa	Coordinador Técnico de la Unidad Operativa	1	1
Área de servicios Institucionales	Informática	Técnico/a en informática	1	3
	Área de desechos y limpieza	Auxiliar de servicios	1	
	Seguridad	Guardia de seguridad	1	
TOTAL			45	

Cumpliendo las necesidades del Cantón Gualaquiza se ve necesario la implementación del área de Fisiatría, con un consultorio de fisiatría con un médico fisiatra y las salas de fisioterapia física, que cuente con dos tecnóloga/o en fisiatría.

AREA DE FISIATRIA DE ACUERDO A LAS NECESIDADES DEL CANTON.

Área de fisiatría	Consultorio de fisiatría	Médico fisiatra	1	3
	Sala de fisioterapia física	Tecnóloga/o en Fisioterapia	2	

4. BIBLIOGRAFIA

1. MSP. Acuerdo Ministerial N° 318, glosario de términos.
2. MSP. Documento base para la normativa de la Planificación Territorial de la red servicios salud. Agosto 2012.
3. MSP. Reglamento de Aplicación para el proceso de licenciamiento en los establecimientos del Primer Nivel de Atención del Sistema Nacional de Salud. Acuerdo Ministerial N° 1484. 24 de Julio del 2012.
4. MSP. GLOBESALUD. GUIA METODOLOGICA PARA LA FINANCIACIÓN CAPITATIVA DE LA ATENCIÓN PRIMARIA. INFORME DE CONSULTORIA. Febrero 2012.
5. Sistema AS400.

ANEXOS:

ESTUDIOS Y DISEÑOS ANTERIORES SE ENVIA A LA DIRECCION NACIONAL DE INFRAESTRUCTURA Y EQUIPAMIENTO CON LA VISITA TECNICA REALIZADA POR EL INGENIERO FERNANDO MERA FUNCIONARIO DE DICHA DIRECCION.

0998092051 / 022521239/ 022526930

lmerav@iess.gob.ec

f-mera@hotmail.com