



INSTITUTO ECUATORIANO DE SEGURIDAD SOCIAL
CENTRO DE ATENCION AMBULATORIO – HOSPITAL DEL DIA ZAMORA

INFORME DE GESTIÓN

CENTRO DE ATENCION AMBULATORIO – HOSPITAL DEL DIA ZAMORA
INSTITUTO ECUATORIANO DE SEGURIDAD SOCIAL
PERIODO ENERO – DICIEMBRE 2014

ENTIDAD OPERATIVA DESCONCENTRADA
RUC. 1760004650001



ÍNDICE

Presentación.....

Resumen Ejecutivo.....

Capítulo 1:

Cartera de Servicios

Descripción de los servicios.....

Información Estadística.....

Información de Planificación.....

Información Presupuestaria.....

Planificación 2015.....



INFORME DE RENDICIÓN DE CUENTAS
INSTITUTO ECUATORIANO DE SEGURIDAD SOCIAL
CENTRO DE ATENCION AMBULATORIA – HOSPITAL DEL DÍA ZAMORA
ENERO – DICIEMBRE 2014

PRESENTACIÓN



ING. EDWIN RODAS CRUZ
DIRECTOR ADMINISTRATIVO
erodasc@iess.gob.ec

De acuerdo con el artículo 90 de la Ley Orgánica de Participación Ciudadana es una obligación para todas las autoridades del Estado, electas o de libre remoción, representantes legales de las empresas públicas o personas jurídicas del sector privado que manejen fondos públicos o desarrollen actividades de interés público, los medios de comunicación social, que realice la rendición cuentas a través de sus representantes legales.

Además de lo que menciona este artículo en la norma legal, también debemos considerar como un deber moral ya que la rendición de cuentas es una exigencia propia de la razón, fundamentada en un valor objetivo, pero nacida en lo más íntimo y elevado de cada hombre: su propia razón, es decir que en caso de no existir normal legal, es suficiente con la exigencia de nuestra propia conciencia.

El lema “Renovar para actuar, actuar para servir”, establecido por el Instituto Ecuatoriano de Seguridad Social en el año 2014, nos invita a informar a la ciudadanía, sobre la renovación realizada diariamente en el accionar de cada uno de los funcionarios, servidores y trabajadores de la institución, que han estado encaminadas a buscar un



mejor servicio a la colectividad y que en la presente Rendición de Cuentas hacemos llegar para su conocimiento y publicación.

RESUMEN EJECUTIVO

El Centro de Atención Ambulatorio – Hospital del Día Zamora, durante el año 2014 realizó varias acciones para mejorar el servicio a la colectividad, con los resultados obtenidos que se describen en el siguiente resumen:

1. Atención las 24 horas los 7 días de la semana en el Área de Emergencia a partir del 1 de noviembre del 2014, considerándose un incremento promedio de 30 % de atenciones médicas en esta área
2. Incremento de 20,34 % en atenciones médicas en relación al año 2013.
3. Incremento de Un Ginecólogo, Un Médico General para Consulta Externa, Tres Médicos Generales para Emergencia, que han permitido bajar la Demanda Insatisfecha en Atenciones Médicas.
4. Incremento en Atenciones en Consulta Externa: 25,82% en Medicina General, 51,38 % en Ginecología, 32,24 % en Medicina Interna; 20,83% en Traumatología; 14,97 % en Medicina Familiar y Preventiva; 13,63 % En Cirugía General; 47,87 % en Fisioterapia y Rehabilitación
5. Incremento en Facturación en un 20,49% en comparación con el año 2013, para lo cual se conformó el equipo de facturación a partir de junio del 2014.
6. Ejecución del Presupuesto del año 2014 del 93,88 %
7. Stock de Medicamentos necesarios para satisfacer las necesidades de la ciudadanía, no siendo necesario la adhesión al plan de emergencias para adquisición de fármacos.
8. Incremento del horario de atención en Estadística y Calificación del Derecho desde las 07H00 hasta las 19H00 anteponiendo el interés y la necesidad de la colectividad, a cualquier otro interés individual.
9. Articulación al SISECU 911 a partir del 16 de octubre del 2014.
10. Adecuación de tres consultorios con mobiliario, instrumental y equipo médico, que permitan brindar un servicio de calidad y calidez al usuario y sus familiares.
11. Instalación de un ascensor que facilita el acceso a personas con discapacidad y adultos mayores a la segunda planta para las atenciones médicas.
12. Adecuación del área de Hospitalización del Día con cuatro camas.
13. Adquisición de Equipos y Mobiliarios Médicos para Rehabilitación; Imagenología; Quirófano; Emergencia; Laboratorio; Ginecología y Medicina Familiar y Preventiva.



14. Pintada del Edificio de acuerdo a la nueva imagen institucional con instalación de lonas publicitarias.

Capítulo 1:

1. Información Rendición de Cuentas

1.1. Cobertura Institucional

Según el Censo de poblacional del 2010 realizado por el INEC, Zamora Chinchipe tiene 97204 habitantes en los nueve cantones de la provincia, cuya proyección al año 2014 realizada por el mismo INEC es de 107227 habitantes, considerando la población de los siete cantones que tienen relación directa con la cabecera cantonal Zamora, (Yantzaza, Centinela del Cóndor, Paquisha, Nangaritza, Yacuambi, El Pangui y Zamora) lugar en donde se encuentra el Hospital del Día Zamora al año 2014 es de 86011 habitantes.

De esta población contenida en los siete cantones, la adscrita a nuestra Unidad Médica es de 52073 habitantes, considerando una media de 2.47 % de proyección, conforme Al crecimiento de población proyectada por el INEC hasta el año 2020 y considerando que en nuestra provincia la mayor parte de los afiliados es uno solo el que labora en el sector público o privado, ya que la mayoría se dedica a actividades propias del comercio o agricultura y además estableciendo 2 dependientes menores de 18 años por afiliado y cabeza de hogar del Seguro Social Campesino, por lo que la población adscrita que se considera en este Plan Médico Funcional, es en base a la siguiente información que consta en la Dirección Provincial del IESS de Zamora Chinchipe al año 2014:

Población Adscrita	Cantidad
AFILIADOS CON RELACIÓN DE DEPENDENCIA	12762
PENSIONISTAS DEL SEGURO GENERAL OBLIGATORIO	723
TOTAL SEGURO SOCIAL CAMPESINO	4288
EXTENSIÓN CÓNYUGES	200
DEPENDIENTES HASTA 18 AÑOS	34100
TOTAL GENERAL	52073

1.2. Mecanismos de Participación Ciudadana

Los mecanismos de comunicación con la ciudadanía para acoger comentarios, quejas, sugerencias, han sido las Encuestas de Satisfacción al Usuario y los formularios de



sugerencias y quejas del MRL, de las cuales hemos tenido gran aceptación y se ha acogido varias sugerencias, como son la de un elevador para las personas con discapacidad, la ampliación de los servicios en emergencia en forma permanente, que se mejore el tiempo de entrega en los resultados de los exámenes de pruebas especiales, que han sido los más frecuentes en cada una de las sugerencias escritas o verbales, razón por la cual el Centro Médico, cogiendo estas sugerencias realizó los trámites correspondientes y en el mes de diciembre del 2014, ya se contaba con estos servicios solicitados por la ciudadanía.

1.3. Control Social

No ha existido por parte de la organizaciones conformadas, lo que ha existido son los diálogos por parte de la ciudadanía.

1.4. Proceso de Rendición de cuentas

Para el proceso de Rendición de Cuentas se ha acudido a obtener la información estadística y presupuestaria de la institución, la misma que consta en los archivos digitales y físicos del Centro Médico, que se darán a conocer el 12 de febrero del año 2015.

1.5. Compromisos asumidos en el 2013

El compromiso asumido durante el año 2013, fue el de tener la atención permanente en el Área de Emergencia, el mismo que después de haber realizado los análisis presupuestarios para la contratación de personal y adecuación de las instalaciones, se procedió a solicitar el permiso para brindar este servicio, el mismo que fue aprobado el 31 de octubre del 2014 y a partir del 1 en noviembre del mismo año, se cristalizó el sueño de la ciudadanía zamorana chinchipense.

1.6. Nivel de gasto en Comunicación

Medios De Comunicación	No. de Medios	Monto Contratado	Cantidad de espacio pautado y/o minutos pautados	Indicación del porcentaje del Ppto. del pautaje que se destinó a medios locales y regionales	Indicación del porcentaje del Ppto. del pautaje que se destinó a medios nacional
Radio:	1	719,62	60	100%	0%
Prensa:	0	0	0	0	0
Televisión:	0	0	0	0	0
Medios digitales:	0	0	0	0	0
TOTAL	1	719,62	60	100%	0

1.7. Transparencia

La información y la rendición de cuentas del año 2013, fue realizada a nivel provincial por parte del Dr. Cesar Freire, Director Provincial de ese entonces la misma que fue publica y contó con la presencia de la ciudadanía, medios de comunicación y el representante del CPCS y su consolidación consta en la Rendición de Cuentas Nacional del IESS.

1.8. Implementación de políticas públicas para la igualdad

Las acciones que se implementaron como una de las políticas públicas para la igualdad, fue el de crear la ventanilla de calificación del derecho de atención preferente para las personas embarazadas, tercera edad, con discapacidad; también se instaló un ascensor para subir a la atención médica en consulta externa en la segunda planta, que sirve para subir pacientes que por su estado de salud o problemas físicos, no pueden subir por las escaleras; y, como una política de inclusión e igualdad, en la contratación de personal para el año 2014, se contó con personas de distinta etnia cultural y de personas con discapacidad, lo cual se continuará realizando durante el año 2015.

1.9. Procesos de contratación y compras públicas de bienes y servicios

PROCESOS DE SUBASTA ELECTRONICAS ENERO DICIEMBRE 2014			
ITEM	CODIGO	DESCRIPCION	MONTO ADJUDICADO
1	SIE-IESSCAAZ-38-2014	ADQUISICIÓN DE MOBILIARIO PARA EL ÁREA ADMINISTRATIVA DEL IESS CAA ZAMORA	8.040,00
2	SIE-IESSCAAZ-35-2013	ADQUISICIÓN DE AIRES ACONDICIONADOS Y EQUIPOS PARA EL IESS CAA ZAMORA	8.000,00
3	SIE-IESSCAAZ-37-2014	ADQUISICION DE EQUIPOS MEDICOS PARA LABORATORIO CLINICO DEL IESS CAA ZAMORA	46.020,00
4	SIE-IESSCAAZ-33-2014	ADQUISICION DE UN ELEVADOR ELECTRICO PARA EL AREA DE CONSULTA EXTERNA DEL IESS CAA ZAMORA	15.000,00
5	SIE-IESSCAAZ-18-2014	ADQUISICION DE ROPERIA, LENCERIA Y PRENDAS DE PROTECCIÓN, PARA EL IESS CENTRO DE ATENCIÓN AMBULATORIA ZAMORA	9.683,00
6	SIE-IESSCAAZ-17-2014	FABRICACIÓN, E INSTALACIÓN DE PLACAS Y RÓTULOS DE SEÑALÉTICA INTERNA Y EXTERNA, PARA EL IESS CENTRO DE ATENCIÓN AMBULATORIA ZAMORA	10.612,00



INSTITUTO ECUATORIANO DE SEGURIDAD SOCIAL

CENTRO DE ATENCION AMBULATORIO – HOSPITAL DEL DIA ZAMORA

7	SIE-IESSCAAZ-31-2014	ADQUISICION DE EQUIPOS MEDICOS TERMOMETRO, ELECTROBISTURI PARA EL AREA DE QUIROFANO	14.335,00
8	SIE-IESSCAAZ-29-2014	ADQUISICION DE UN ELECTROCARDIOGRAFO, NEBULIZADOR Y BALANZA DIGITAL CON TALLIMETRO DESTINADOS AL AREA DE CONSULTA EXTERNA	16.000,00
9	SIE-IESSCAAZ-27-2014	ADQUIRIR EQUIPOS MEDICOS PARA CONSULTA EXTERNA DEL IESS CAA ZAMORA	33.880,00
10	SIE-IESSCAAZ-24-2014	ADQUISICION DE UN EQUIPO DE RAYOS X PORTATIL CON BUCKY DE PARED	50.000,00
11	SIE-IESSCAAZ-19-2014	SERVICIOS DE PINTADO DE EXTERIORES DE ACUERDO A LA NUEVA NORMATIVA DEL IESS CAA ZAMORA	8.234,81
12	SIE-IESSCAAZ-20-2014	SERVICIOS DE INSTALACION ADECUACION Y REFACCION DE VARIAS AREAS DEL IESS CAA ZAMORA	8.729,92
13	SIE-IESSCAAZ-15-2014	ADQUISICION DE CAMAS GINECOLOGICAS PARA EL IESS CAA ZAMORA	10.500,00
14	SIE-IESSCAAZ-14-2014	ADQUISICION DE CAMAS ELECTRICAS PARA EL AREA DE EMERGENCIA	15.000,00
15	SIE-IESSCAAZ-13-2014	ADQUISICION DE REACTIVOS DE LABORATORIO QUE NO FUERON ADJUDICADOS A NIVEL CENTRAL	9.200,00
16	SIE-IESSCAAZ-23-2014	SUBASTA INVERSA PARA LA ADQUISICION DE MATERIAL ELÉCTRICO Y DE CONSTRUCCIÓN	8.122,45
17	SIE-IESSCAAZ-22-2014	ADQUISICION DE TINA DE HIDROTERAPIA, PISO ENCASTRABLE DE GOMA E.V.A. (ETILENO-VINIL-ACETATO) Y BOLAS TERAPEUTICAS DESTINADOS AL AREA DE REHABILITACION FISICA	11.465,00
18	SIE-IESSCAAZ-07-2014	SUBASTA INVERSA PARA LA ADQUISICION DE INSUMOS MEDICOS DE USO LAPAROSCOPICO	7.813,30
19	SIE-IESSCAAZ-05-2014	SUBASTA INVERSA PARA LA ADQUISICION DE INSUMOS MEDICOS DE USO GENERAL	7.672,41
20	SIE-IESSCAAZ-02-2014	EQUIPOS MEDICOS	17.500,00
21	SIE-IESSCAAZ-00-2014	CONTRATACION DE LOS SERVICIOS DE LIMPIEZA Y DESINFECCION DE MARZO A DICIEMBRE 2014	29.936,00
		TOTAL EJECUTADO SUBASTAS	345.743,89

PROCESOS DE MENOR CUANTIA BIENES Y SERVICIOS ENERO DICIEMBRE 2014			
ITEM	CODIGO	DESCRIPCION	MONTO ADJUDICADO
22	MCS-IESSCAAZ-02-2014	ADQUISICION DE REACTIVOS PARA LA REALIZACION DE BIOMETRIAS HEMATOLOGICAS CON APOYO TECNOLOGICO EN EL PERIODO DE SEPTIEMBRE A DICIEMBRE DE 2014	10.800,00
		TOTAL EJECUTADO MENOR CUANTIA	10.800,00



INSTITUTO ECUATORIANO DE SEGURIDAD SOCIAL
CENTRO DE ATENCION AMBULATORIO – HOSPITAL DEL DIA ZAMORA

PROCESOS DE REGIMEN ESPECIAL ENERO DICIEMBRE 2014			
ITEM	CODIGO	DESCRIPCION	MONTO ADJUDICADO
23	RE-IESSCAAZ-03-2014	MANTENIMIENTO DEL EQUIPO DE RAYOS X, MARCA: GENERAL ELECTRIC, MODELO: PRECISION 800	4.000,00
24	RE-IESSCAAZ-002-2014	adquirir ?PELICULAS PARA EQUIPOS DE RAYOS X AUTOMATIZADOS MARCA FUJIFILM	6.695,00
25	RS-IESSCAAZ-01-2014	CONTRATAR LOS SERVICIOS DE RADIO PARA UN PROGRAMA DE SALUD PARA EL DEPARTAMENTO DE EMDICINA FAMILIAR	2.682,50
		TOTAL EJECUTADO REGIMEN ESPECIAL	13.377,50
PROCESOS DE INFIMA CUANTIA ENERO DICIEMBRE 2014			
ITEM	NUMERO DE PROCESOS EJECUTADOS	DESCRIPCION	MONTO ADJUDICADO
1	327	ADQUISICION DE BIENES Y SERVICIOS NO CONTEMPLADOS EN EL PAC	117139,20
PROCESOS DE CATALOGO ELECTRONICO ENERO DICIEMBRE 2014			
ITEM	NUMERO DE PROCESOS EJECUTADOS	DESCRIPCION	MONTO ADJUDICADO
1	30	CATALOGO ELECTRONICO MEDICAMENTOS, EQUIPOS INFORMATICOS, EQUIPOS MEDICOS, MATERIAL DE ASEO, MATERIAL DE OFICINA Y EQUIPOS DE IMPRESIÓN	288584,29

1.10. Procesos de Enajenación de Bienes, Expropiación o Donación

Para nuestra institución médica este proceso no se ha aplicado.

1.11. Incorporación de recomendaciones y dictámenes

En relación a este punto, las recomendaciones que hemos tenido han sido remitidas por exámenes realizados a otras dependencias, como es el caso de la aplicación y cumplimiento de las recomendaciones de los exámenes: C-2012-11; C-2012-18, recomendaciones 3, 4, 6, 7 y 10; examen C-2013-13

En los diferentes procesos que se han realizado en el Centro Médico (Ínfimas, compras por catálogo, menor cuantía, subastas inversas y procesos de régimen especial), se han habilitado las ofertas cuando han cumplido con los pliegos y para la recepción de los bienes y/o servicios se constata que cumplan con las especificaciones técnicas y dentro del plazo correspondiente, en caso de retraso sin autorización, se han aplicado las multas correspondientes a los proveedores y



cuando ha existido anticipo, se lo ha realizado conforme a las disposiciones reglamentarias y no se ha realizado subcontrataciones.

Para el inicio de todo proceso, una vez que se ha revisado y analizado el requerimiento, siempre se ha solicitado la certificación de la partida y su disponibilidad, para dar inicio al proceso; de igual forma se ha solicitado la certificación de constar en el PAC; previo a la autorización del inicio del proceso, se realiza un análisis de los documentos soportes, además se ha aprobado los pliegos una vez que contengan todos los documentos soportes debidamente legalizados.

Capítulo 2:

2. Cartera de Servicios

2.1. Descripción de los servicios

El Centro de Atención Ambulatoria – Hospital del Día de Zamora, por ser la única institución de salud del Seguro Social que cubre siete de los nueve cantones de la provincia de Zamora Chinchipe que tiene al 88 % de la población y al no haber Unidades de Atención Ambulatorias del IESS, debe cubrir atenciones del Nivel I y Nivel II, por lo que ofrece atenciones médicas dirigidas a la promoción, prevención, curación y rehabilitación, así como una atención médica integral correspondiente a patología de mediana complejidad y frecuencia para pacientes ambulatorios o que requieren hospitalización del día, proporcionada por médicos especialistas en cirugía general, gineco-obstetricia, medicina interna, traumatología, odontología y pediatría, con el apoyo del servicio de anestesiología. Dispone de servicios de diagnóstico y tratamiento a través de laboratorio clínico, imagenología, así como de rehabilitación física, las mismas que permiten apoyar a las unidades del Seguro Social Campesino que son de menor complejidad y a la vez con apoyo de las instituciones de salud de mayor complejidad de Loja, Cuenca, Guayaquil y Quito.

La cartera de Servicios que presta esta Unidad Médica son:

Servicio	Descripción	Aplica
Cirugía General	CONSULTA EXTERNA; CIRUGIA LAPAROSCOPICA Y CIRUGIA ABIERTA GENERAL	X
Cirugía Pediátrica	HERNIORRAFIAS (UMBILICAL E IGUINAL), CIRCUNCISIONES, VARICOCELES, HIDROCELE, APENDICECTOMIA	X
Fisiatría	REHABILITACION, ULTRASONIDO, MAGNETOTERAPIA, HIDROTERAPIA, BANDA SIN FIN, BICICLETA HERGOMETRICA	X

Electroterapia	ELECTROESTIMULACION Y ONDA CORTA	X
Terapia Respiratoria	NEBULIZACIONES, CAPOTAJE Y EJERCICIOS RESPIRATORIOS CON INCENTIVOMETRO	X
Gineco Obstetricia	CONSULTA EXTERNA, CIRUGIA GINECOLOGICA Y ATENCION DE PARTOS	X
Medicina General	CONSULTA EXTERNA, MEDICINA PREVENTIVA, CONTROL EPIDEMIOLOGICO	X
Medicina Interna	CONSULTA EXTERNA, VALORACION CARDIOLOGICA POR MEDIO DE EKG, VALORACIONES CLINICAS	X
Gerontología	ATENCION INTEGRAL DEL ADULTO MAYOR, GIMNACIA, HIDROTERAPIA	X
Ecografía General	ENDOVAGINAL, OSTEOMUSCULAR, VENOSA Y ARTERIAL, RENAL, MAMOGRAFIA Y ECOGRAFIA 3D	X
Rayos X Digital De Toda Región Anatómica	ESTANDAR DE TORAX, CRANEO 3 POSICIONES, ABDOMEN, ESQUELETICO	X
Pediatría	CONSULTA EXTERNA, MEDICINA PREVENTIVA, RECEPCION Y ESTABILIZACION DEL RN, FOTOTERAPIA	X
Medicina Ocupacional	MANEJO DEL PAO DE MEDICINA OCUPACIONAL Y DIAGNOSTICO DE RIESGO LABORAL	X
Traumatología	CONSULTA EXTERNA Y CIRUGIA TRAUMATOLOGICA	X
Imagenología	ECOGRAFIA, MAMOGRAFIA Y RAYOS X	X
Laboratorio	QUIMICA SANGUINEA, PRUEBAS ESPECIALES, INMUNOLOGIA Y BACTERIOLOGIA	X
Patología	ESTUDIO PATOLOGICO DE MUESTRAS QUIRURGICAS	X
Emergencia	ATENCION LAS 24 HORAS / 7 DIAS	X
Odontología	CONSULTA EXTERNA Y MEDICINA PREVENTIVA	X
Ecografía Doppler	DOPLER EN MIEMBROS SUPERIOR E INFERIOR	X

2.2. Información Estadística

Durante el año 2014, se realizaron varias acciones que lograron brindar un mejor servicio a la ciudadanía, como fue el incremento de profesionales de la salud, que permitieron bajar la demanda insatisfecha de varias especialidades, lo cual se vio reflejado en el incremento de atenciones médicas en comparación con el año

2013 y por ende un mayor número de personas atendidas; las derivaciones fueron la mayor parte a la Red Pública Integral de Salud, siendo el primer centro de derivaciones, las instituciones de mayor complejidad del Seguro Social.

Al existir la atención de las 24 horas, los 7 días de la semana, se incrementó la hospitalización del día, por lo que fue necesario aumentar el número de camas censables y para una mayor satisfacción y dando gracias a Dios, en nuestra unidad médica no existieron defunciones.

A continuación ilustro de una mejor manera lo indicado anteriormente, en los siguientes gráficos:

Gráfico Nro. 1: Número de profesionales de la salud

Desagregación: Médicos por categoría, paramédicos y auxiliar de enfermería

Unidad de medida: Número

Período: 2014 (Enero – Diciembre)

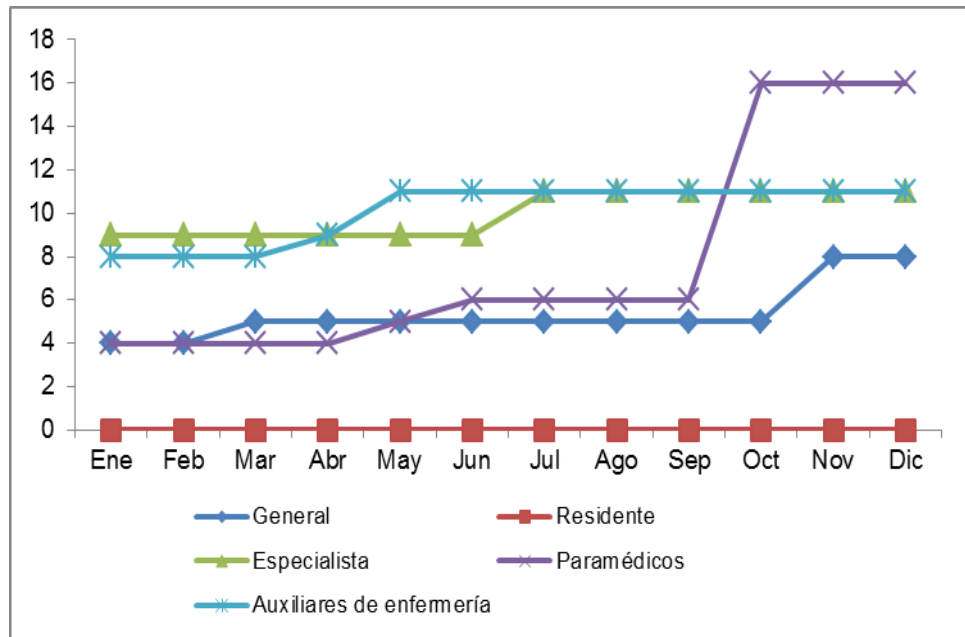

Fuente: CAA ZAMORA

Elaboración: CAA ZAMORA

Gráfico Nro. 2: Número de atenciones

Desagregación: Por tipo (consulta externa y emergencias)

Unidad de medida: Número

Período: 2014 (Enero – Diciembre)

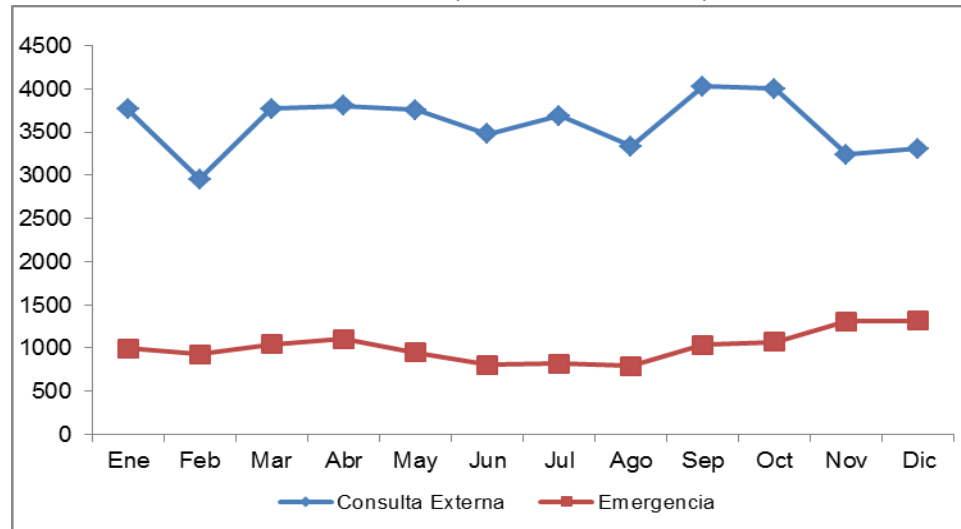

Fuente: CAA ZAMORA

Elaboración: CAA ZAMORA

Gráfico Nro. 3: Número de personas atendidas

Desagregación: Por tipo (consulta externa y emergencias)

Unidad de medida: Número

Período: 2014 (Enero – Diciembre)

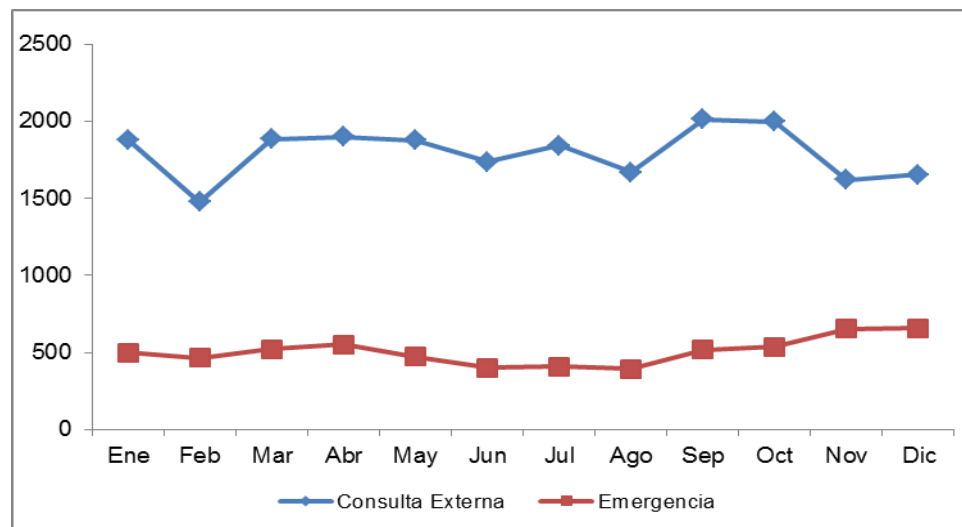

Fuente: CAA ZAMORA

Elaboración: CAA ZAMORA

Gráfico Nro. 4: Número de derivaciones

Desagregación: Por tipo de red (red pública y privada)

Unidad de medida: Número

Período: 2014 (Enero – Diciembre)

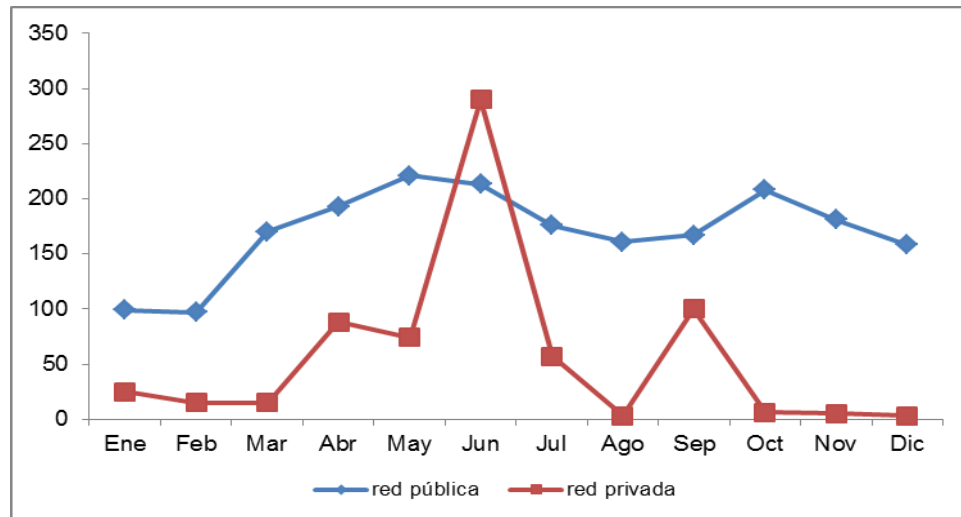

Fuente: CAA ZAMORA

Elaboración: CAA ZAMORA

Gráfico Nro. 5: Número de camas censables

Unidad de medida: Número

Período: 2014 (Enero – Diciembre)

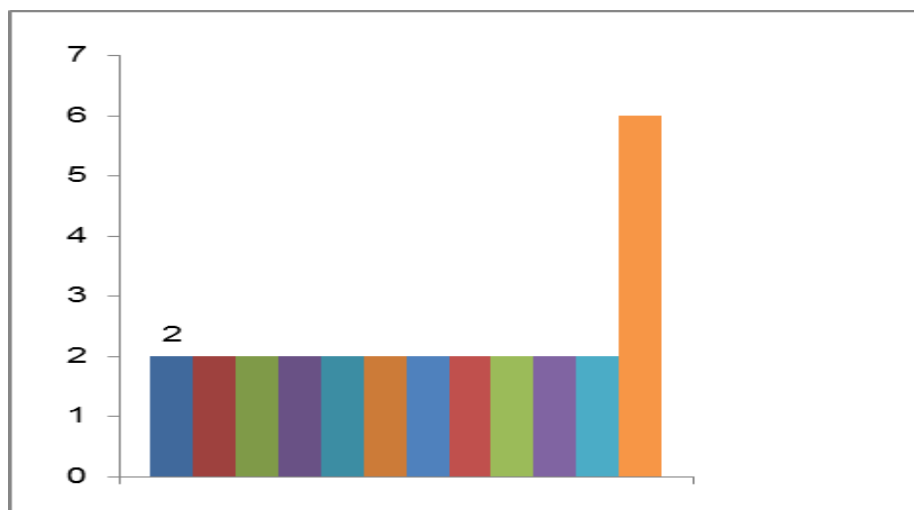

Fuente: CAA ZAMORA

Elaboración: CAA ZAMORA

Gráfico Nro. 6: Tasa bruta de mortalidad

Desagregación: Método de cálculo: Número total de defunciones / Número de egresos (altas y defunciones)
Unidad de medida: Número
Período: 2014 (Enero – Diciembre)

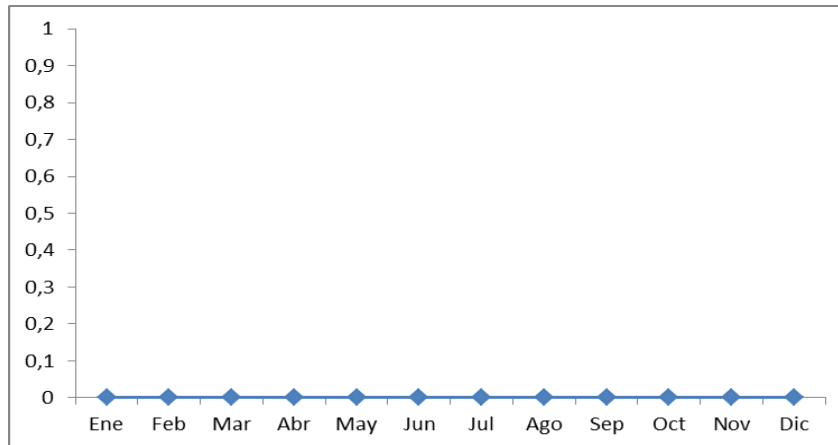

Fuente: CAA ZAMORA

Elaboración: CAA ZAMORA

2.3. Información de Planificación

Objetivo	Indicador	Meta 2014	Avance	Logro -Beneficio
<ul style="list-style-type: none"> Incrementar la eficiencia de las prestaciones de salud del IESS, MEDIANTE la regularización de la gestión y funcionamiento de las Unidades Médicas, conforme a las directrices emitidas por la Autoridad Sanitaria Nacional. 	Porcentaje de avance del proceso de regularización de la legalización de las unidades de salud del IESS con la Autoridad Sanitaria Nacional para funcionar como prestadores de servicios de salud	Obtener el Permiso de Funcionamiento del 2014	100%	<ul style="list-style-type: none"> Permiso de Funcionamiento como Centro Clínico Quirúrgico Ambulatorio - Hospital del Día Aprobado
<ul style="list-style-type: none"> Incrementar efectividad del proceso de inclusión institucional a la Red Pública Integral de Salud MEDIANTE la gestión y desarrollo de capacidades técnicas institucionales 	Porcentaje de avance del proceso de gestión institucional a la Red Pública Integral de Salud	Conformación y capacitación del Equipo de la RPIS	90%	<ul style="list-style-type: none"> Articulación del Equipo de SISECU911 y Mejor coordinación en las referencias y contrareferencias con el MSP



INSTITUTO ECUATORIANO DE SEGURIDAD SOCIAL

CENTRO DE ATENCION AMBULATORIO – HOSPITAL DEL DIA ZAMORA

2.4. Información Presupuestaria

(Descripción de la programación y ejecución del presupuesto 2014)

Mes	Presupuesto Inicial	Presupuesto Codificado	Presupuesto Ejecutado	Porcentaje Cumplimiento
Enero	2347517,95	2371907,88	76338,39	3,218
Febrero	2347517,95	2371907,88	107351,7	4,526
Marzo	2347517,95	2371907,88	116135,62	4,896
Abril	2347517,95	2371907,88	107693,59	4,540
Mayo	2347517,95	2371907,88	182133,93	7,679
Junio	2347517,95	2371907,88	75408,09	3,179
Julio	2347517,95	2371907,88	210369,59	8,869
Agosto	2347517,95	2371907,88	183572,86	7,739
Septiembre	2347517,95	2371907,88	204836,52	8,636
Octubre	2347517,95	2371907,88	156704,02	6,607
Noviembre	2347517,95	2371907,88	192099,03	8,099
Diciembre	2347517,95	2371907,88	614287,46	25,898
TOTAL	2347517,95	2371907,88	2226930,8	93,888

2.5. Enfoque 2015

No.	Proyecto / Evento	Definición	Beneficios Esperados	Tipo de Proyecto
1	Jornadas Médicas	Asistir a Ferias Ciudadanas para brindar atención médica	Brindar atención médica a afiliados y dependientes	
2	Servicio de Imagenología	Brindar el servicio con otro profesional para las Ecografías	Bajar la demanda insatisfecha que en la actualidad está para 20 días	

RESPONSABLE	NOMBRE	CARGO	FIRMA
Levantamiento de la información	ING. FREDY RODRIGO CASTRO REYES	TECNOLOGO DE MANTENIMIENTO	
Ingreso de la información al sistema	SR. JOE BLADIMIR CONTENTO ARIAS	OFICINISTA	
Aprobación de Informe de Rendición de Cuentas	ING. EDWIN RODAS CRUZ	DIRECTOR ADMINISTRATIVO	