



IESS
INSTITUTO ECUATORIANO DE SEGURIDAD SOCIAL

**RENDICIÓN
DE CUENTAS 20
25**

Centro de Especialidades Daule

Periodo enero – diciembre 2025

Resumen Ejecutivo

El Centro de Especialidades Daule está calificado como Nivel de atención II debido a su complejidad y cartera de servicios; sin embargo, cuenta con especialidades y es referente para todos los cantones aledaños como son:

- ✓ Daule.
- ✓ Nobol.
- ✓ Santa Lucía.
- ✓ Isidro Ayora.
- ✓ Lomas de Sargentillo.
- ✓ Pedro Carbo.
- ✓ Salitre.
- ✓ Petrillo.
- ✓ Puente Lucía.
- ✓ Sabanilla.

La superficie del terreno es de 2.500 metros cuadrados, a diciembre 2025 contaba con 54 trabajadores tanto en el área administrativa como médica.

Se ha logrado la implementar nuevos procedimientos y atenciones médicas; así como mejoras en el abastecimiento de dispositivos médicos y medicamentos. Para el 2025

se obtuvo una ejecución presupuestaria superior al 90%.





COBERTURA INSTITUCIONAL

**RENDICIÓN
DE CUENTAS 20
25**

1. Cobertura Institucional



De acuerdo con el consolidado de las estadísticas de producción, con corte a diciembre del 2025, esta unidad presenta una población total atendida de 55044; dado que por género se distribuyen de la siguiente manera:

GENERO	TOTAL PACIENTES
Masculino	21166
Femenino	24087

LOGROS ALCANZADOS

**RENDICIÓN
DE CUENTAS 20
25**

2. Logros alcanzados

Se mantuvo como objetivo mantener al Centro de Especialidades Daule, aproximadamente un 69% de abastecimiento de medicamentos, dispositivos médicos 87%.

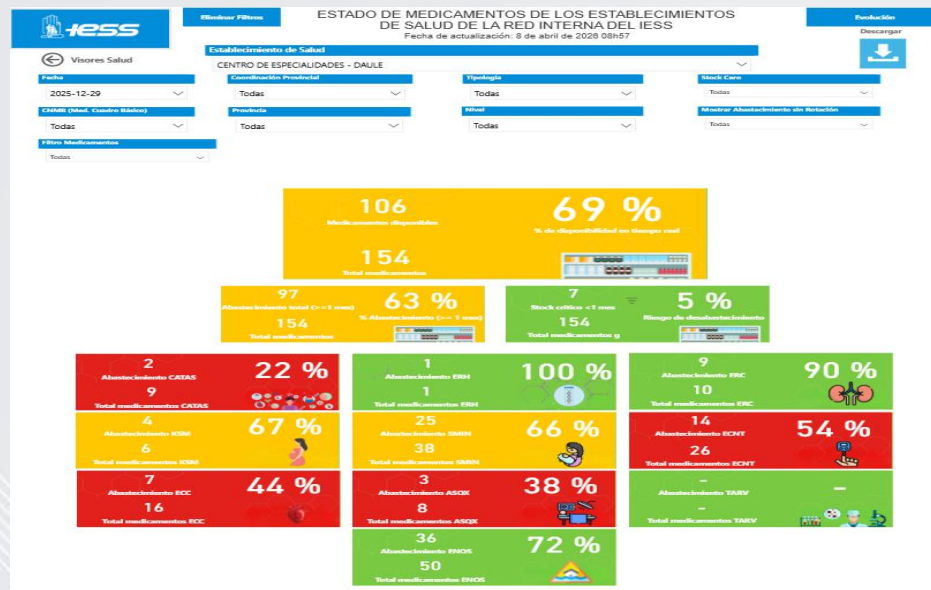

Mantenimiento de Equipos

- En octubre de 2024 se realizaron labores de mantenimiento preventivo y correctivo en equipos críticos de la unidad, priorizando áreas como imagenología, odontología, laboratorio, fisioterapia y esterilización. Las acciones incluyeron limpiezas técnicas, ajustes, calibraciones y reemplazo de piezas, mejorando el funcionamiento de los equipos. Se identificaron necesidades de insumos y protección eléctrica, recomendando la instalación de UPS y reguladores de voltaje. Estas intervenciones fortalecieron la calidad del servicio, la seguridad del paciente y la operatividad tecnológica.

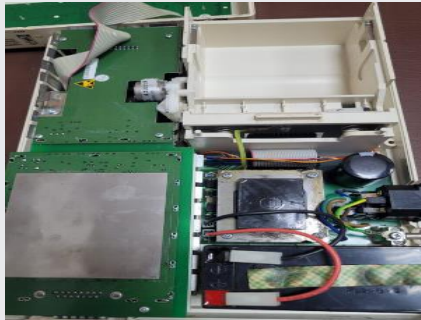

Mantenimiento de Equipos

Densitómetro



Mantenimiento de la Unidad

- Se ejecutaron trabajos de mantenimiento en la unidad, que incluyeron el enlucido y pintado completo de paredes interiores y exteriores, así como la pintura de parqueaderos y bordillos con materiales resistentes al tráfico y condiciones climáticas.



Mantenimiento de la Unidad

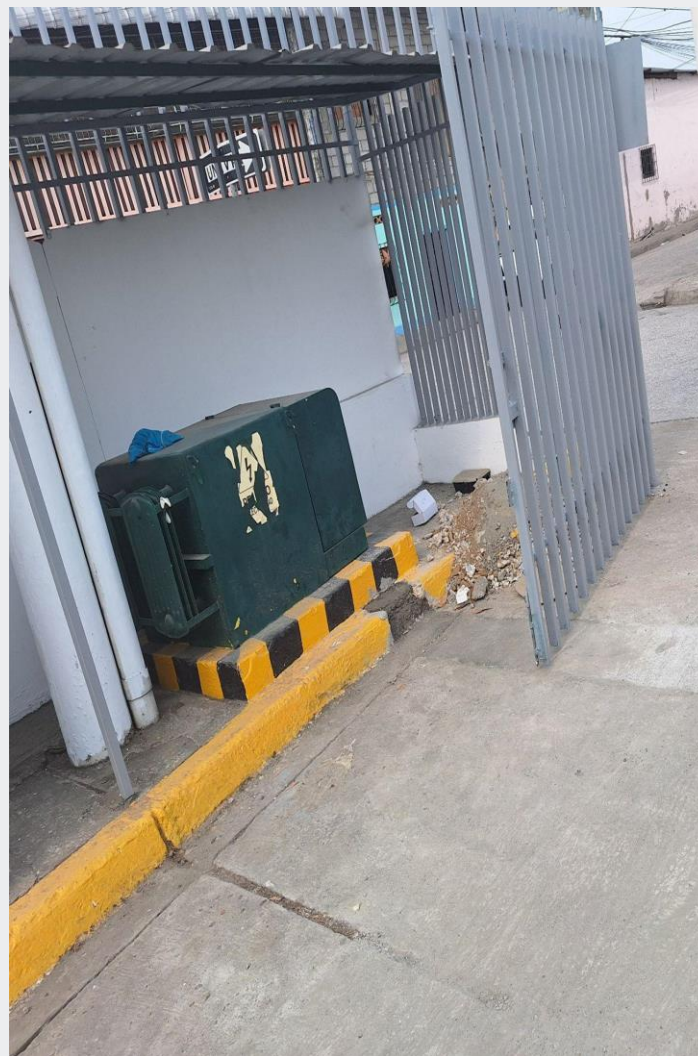
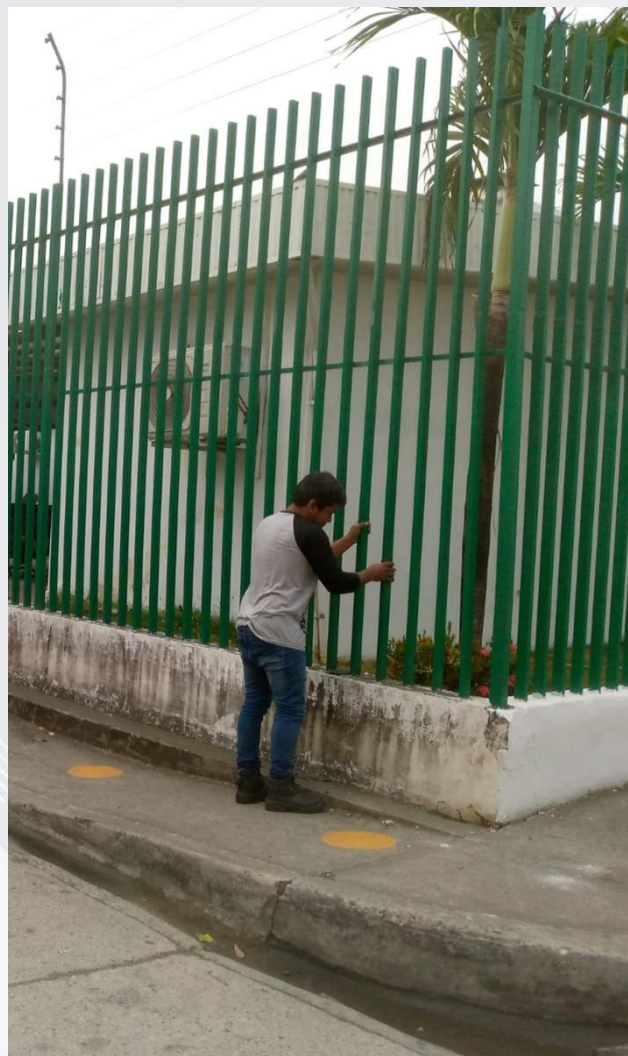

Mantenimiento de la Unidad

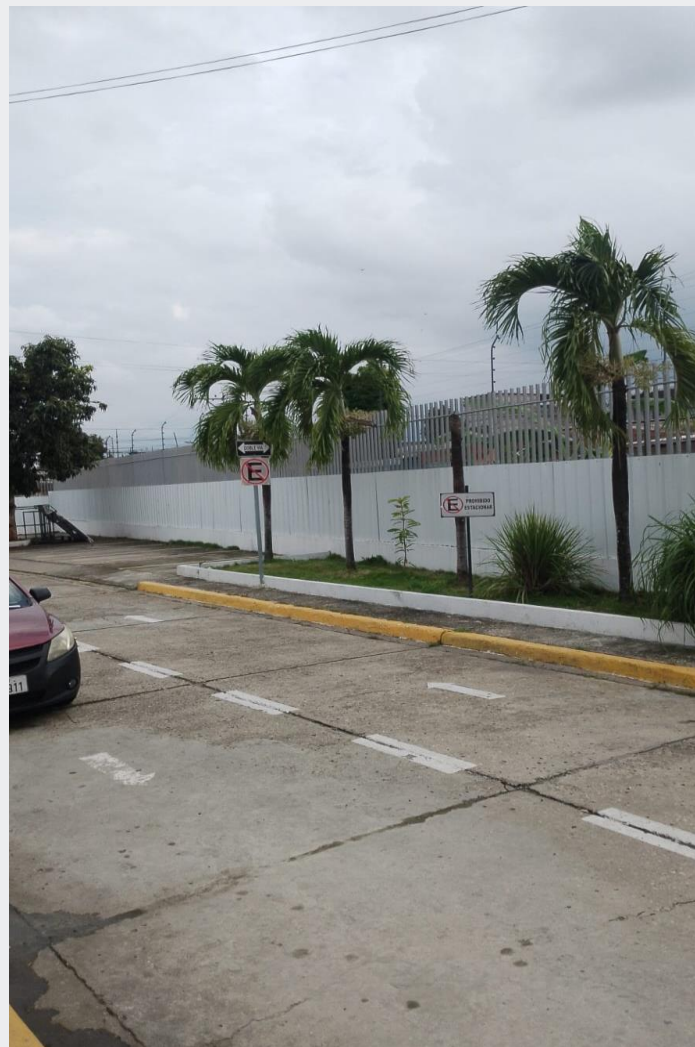

Mantenimiento de la Unidad



Mantenimiento de la Unidad

REPARACION INTEGRAL DE LA CUBIERTA

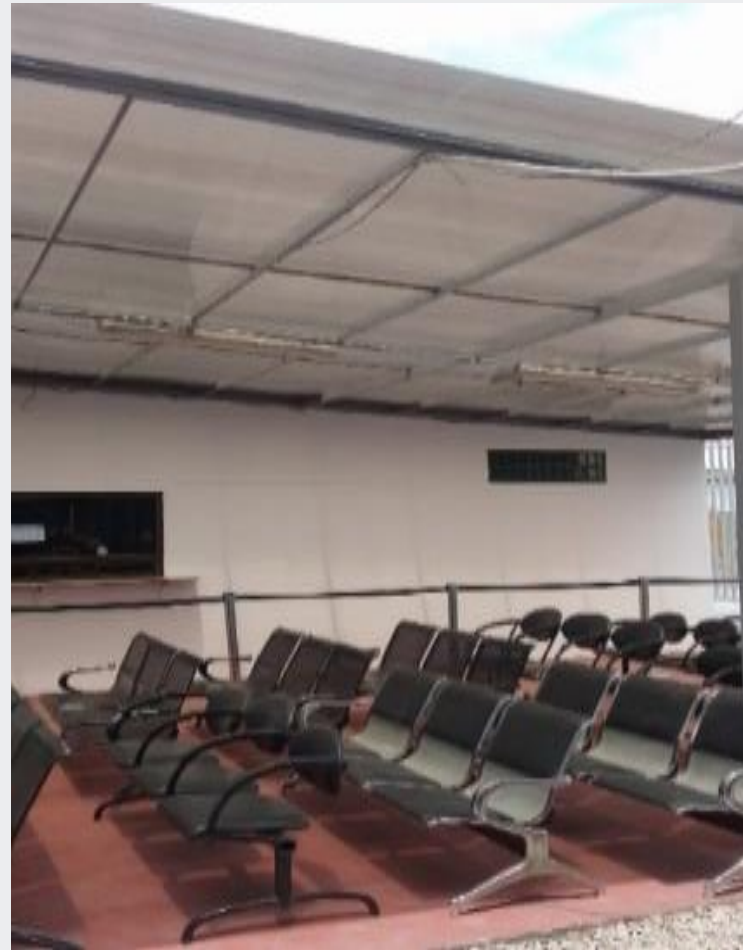
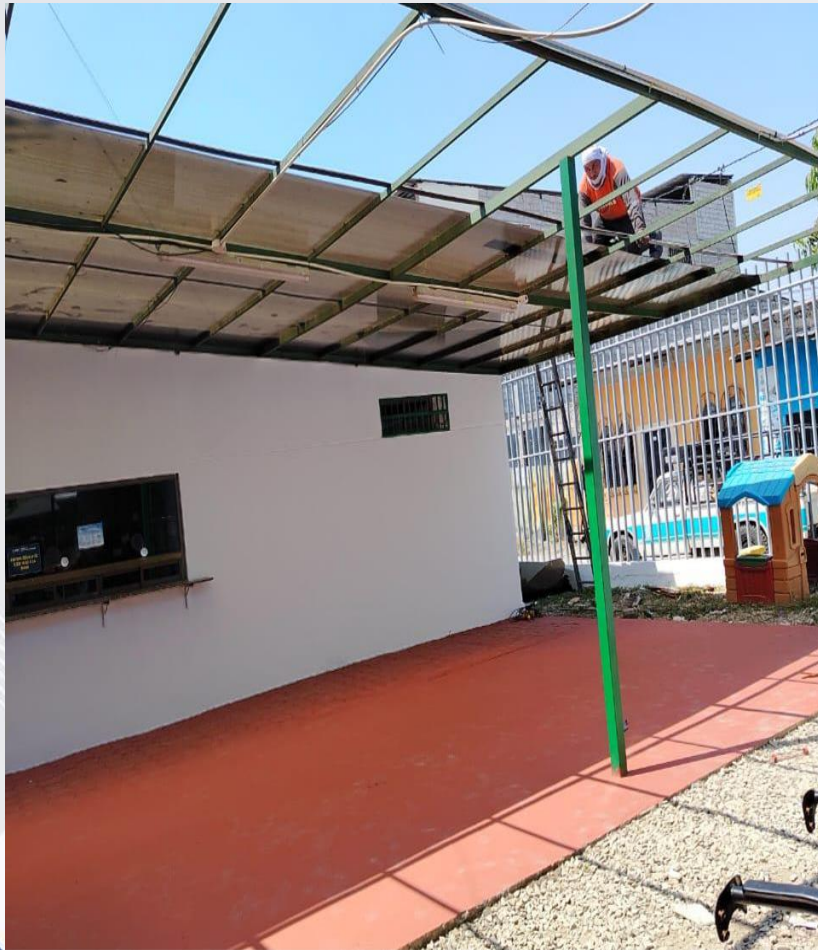

Mantenimiento de la Unidad

SISTEMA DE VENTILACION

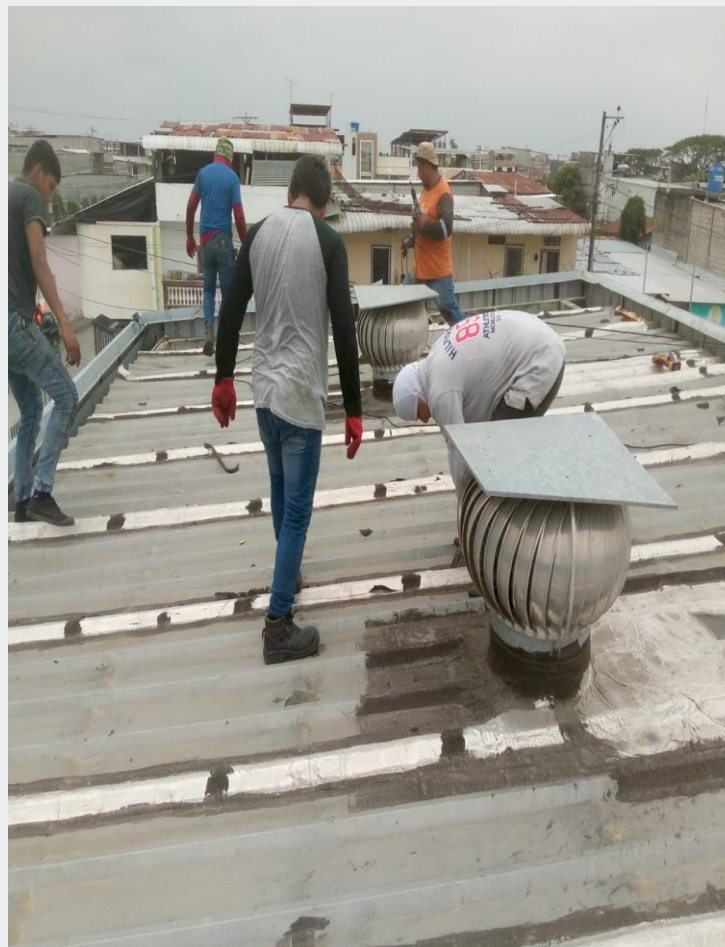

Mantenimiento de la Unidad

- Se realizó el mantenimiento integral de ventanas, puertas y mamparas del Centro de Especialidades Daule, incluyendo limpieza, lubricación de bisagras y cerraduras, y reemplazo de vidrios, chapas, sellos y planchas en mal estado.

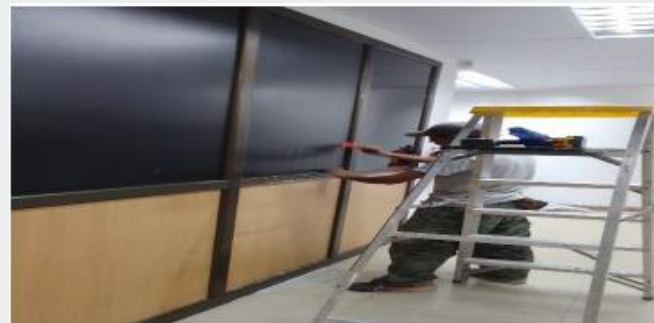

Mantenimiento de la Unidad

- Se realizó el mantenimiento integral de ventanas, puertas y mamparas del Centro de Especialidades Daule, incluyendo limpieza, lubricación de bisagras y cerraduras, y reemplazo de vidrios, chapas, sellos y planchas en mal estado.

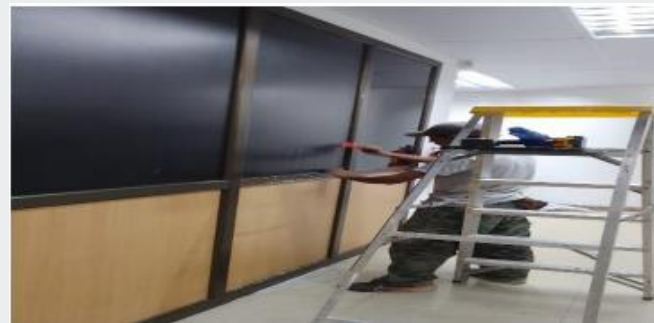

Mantenimiento de la Unidad

- Se realizaron mejoras clave en la infraestructura técnica del Centro de Especialidades Daule. Se dio mantenimiento a las perchas metálicas de bodega, corrigiendo daños estructurales y aplicando recubrimientos antioxidantes. Se instaló piso de vinil en varias áreas y un piso especial en rayos X, cumpliendo con los estándares técnicos del área. Además, se efectuó el mantenimiento del generador eléctrico y se realizó el cambio de la línea eléctrica de monofásica a trifásica en rayos X, asegurando un suministro adecuado y seguro para los equipos especializados.

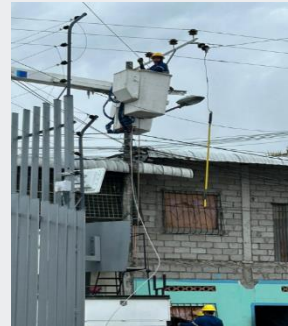

Mantenimiento de la Unidad

- Se realizaron mejoras clave en la infraestructura técnica del Centro de Especialidades Daule. Se dio mantenimiento a las perchas metálicas de bodega, corrigiendo daños estructurales y aplicando recubrimientos antioxidantes. Se instaló piso de vinil en varias áreas y un piso especial en rayos X, cumpliendo con los estándares técnicos del área. Además, se efectuó el mantenimiento del generador eléctrico y se realizó el cambio de la línea eléctrica de monofásica a trifásica en rayos X, asegurando un suministro adecuado y seguro para los equipos especializados.

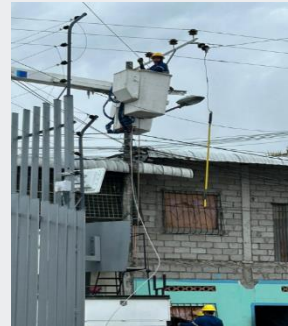

Mantenimiento de la Unidad

BODEGAS CON SISTEMA DE RACKS



Mantenimiento de la Unidad

Mantenimiento del piso

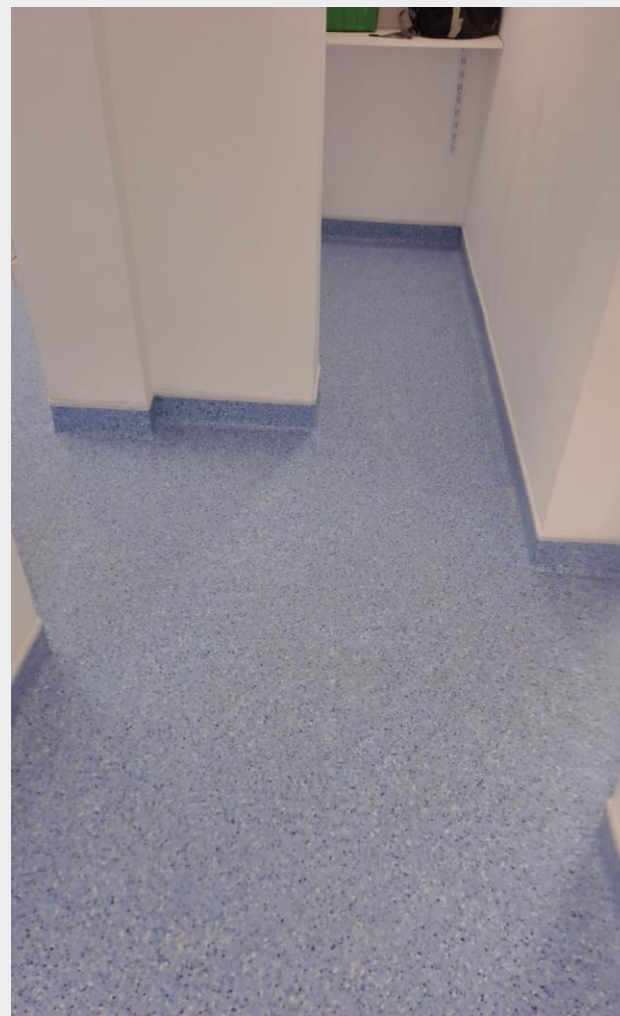

Mantenimiento y optimización de Equipo Nuevo



Atenciones Medicas

- Se realizaron las siguientes atenciones por tipo de seguro:



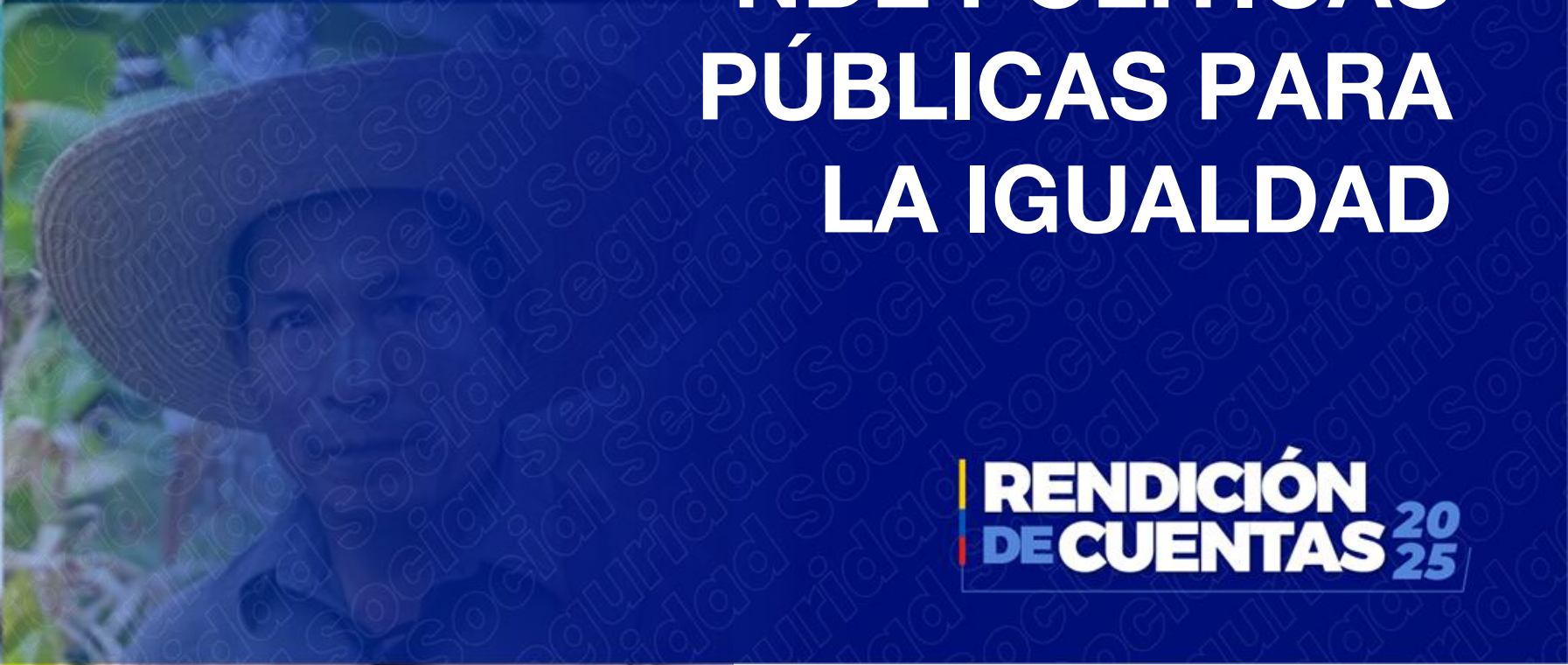

IMPLEMENTACIÓN DE POLÍTICAS PÚBLICAS PARA LA IGUALDAD

**RENDICIÓN
DE CUENTAS 2025**

Políticas públicas interculturales



Se inauguraron oficialmente los talleres de manualidades y gerontogimnasia para adultos mayores en el cantón Daule, promoviendo una vida activa y saludable. Estas actividades fortalecen habilidades motrices, bienestar emocional y relaciones sociales, generando entusiasmo y sentido de pertenencia. Los talleres se realizan de lunes a miércoles, de 08:00 a 11:30 am.



Políticas públicas de género



Se realizaron jornadas de Casas Abiertas enfocadas en la promoción de la salud integral de la mujer, incluyendo prevención, autocuidado y salud sexual y reproductiva. Mediante charlas, talleres y actividades comunitarias, se brindó atención médica y se promovió la conciencia sobre igualdad de género, empoderando a las mujeres y fomentando una sociedad más equitativa y sensibilizada.





OBJETIVOS INSTITUCIONALES

**RENDICIÓN
DE CUENTAS 20
25**

Objetivos Institucionales



- N°1. Incrementar la sostenibilidad de los fondos de los seguros especializados.
- N°2 Incrementar la eficiencia en el uso de recursos financieros.
- N°3. Incrementar la efectividad de la afiliación a la seguridad social.
- N°4. Incrementar la calidad, calidez y oportunidad en el acceso y entrega de las prestaciones y servicios.
- N°5 Incrementar la eficiencia operacional de la gestión de los procesos.
- N°6. Incrementar el desarrollo profesional de los servidores de la institución.
- N°7. Incrementar el grado de innovación en la gestión institucional.

EJECUCIÓN PROGRAMÁTICA Y PRESUPUESTARÍA

**RENDICIÓN
DE CUENTAS 2025**

Ejecución Presupuestaria



Durante el período evaluado, el porcentaje de ejecución presupuestaria correspondiente al gasto corriente del establecimiento de salud, bajo el indicador A24, alcanzó un nivel significativo de cumplimiento. De un total planificado de USD 1.396.702,96 se logró ejecutar un monto de USD 1.264.368,44 lo que representa un 90.52% de cumplimiento de la gestión. En cuanto al presupuesto codificado del grupo 53, que fue de USD 1.389.548,00, el porcentaje ejecutado USD 1.255.123,79 refleja un cumplimiento del 90.32%, evidenciando una gestión eficiente de los recursos asignados para el funcionamiento del establecimiento de salud.

N° PARTIDA	DESCRIPCIÓN	PLANIFICADO	CUMPLIDO	%
510000	GASTOS EN PERSONAL	1'396.702,96	1.264.368,44	90.52%
530000	GASTOS BIENES Y SERVICIOS	1'389.548,00	1'255.123,79	90.32%
570000	OTROS GASTOS CORRIENTES	1.020,00	617,54	60.54%

PROCESOS DE CONTRATACIÓN Y COMPRAS PÚBLICAS DE BIENES Y SERVICIOS

Contratación y Compras



Durante el período evaluado, el establecimiento realizó contrataciones principalmente bajo las modalidades de Ínfima Cuantía, Subasta Inversa Electrónica y Catálogo Electrónico. Se adjudicaron y finalizaron 35 contratos por \$201,119.76, 10 contratos por \$1,051,003.68 y 8 contratos por \$286,771.32 respectivamente, demostrando un manejo eficiente, transparente y optimizado de los recursos públicos.

TIPO DE CONTRATACIÓN	ESTADO ACTUAL			
	Adjudicados		Finalizados	
	Número Total	Valor Total	Número Total	Valor Total
Ínfima Cuantía	35	\$ 201.119,76	35	\$ 20.1119,76
Subasta Inversa Electrónica	10	\$ 1.051.003,68	10	\$ 1.051.003,68
Catálogo Electrónico	8	\$ 286.771,32	8	\$ 286.771,32

Contactos

Déjenos sus comentarios, solicitudes y sugerencias.



Nombre: Ing. Manuel Salvatierra Chang



Teléfono: 2798036 – 0991412519



E-mail: rendicioncuentadaule@iess.gob.ec

RENDICIÓN DE CUENTAS 20 25